



Boletim 2277

Elaborado:
03/01/2023

femarrh
Fundação Estadual do Meio Ambiente
e Recursos Hídricos
Parceiros:



Comportamento e Análise da Precipitação

Segundo dados do CPTEC, a precipitação observada dos últimos dias em Roraima, mostra que o acumulado de chuva no Estado foi próximo de 75mm. Já os dados registrados pela estação automática A135 do Inmet, mostrou que durante 7 dias de chuva em dezembro de 2022, o acumulado de precipitação foi de 74,2mm na capital do Estado; com temperatura e umidade média, de 27,4°C e 48,4%. Em janeiro já choveu 2,2mm em Boa Vista. Conforme a *Figura 1*, o prognóstico das tendências climáticas para o trimestre JAN–FEV–MAR, mostra que 63% dos modelos climáticos indicam condição de La Niña, 36% indicam neutralidade e 1% indicam El Niño. A *Figura 2* indica que a previsão para o trimestre continua sendo de chuvas acima da normal climatológica em Roraima. **A referência histórica de precipitação anual em Boa Vista é de 1678,6mm de chuva. De janeiro a dezembro de 2022, o acumulado de precipitação foi de 2248,5mm, com a maior precipitação no mês de Maio (449,6mm) e a menor precipitação em Janeiro (3,2mm).**



Figura 1



Figura 2

Previsão de Precipitação

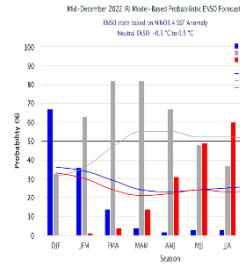
De acordo com o Sipam, a previsão para os próximos dias em Boa Vista é de tempo parcialmente nublado a nublado com chuva em áreas isoladas; com temperaturas variando entre 24°C e 31°C, umidade entre 65% e 95% e ventos direção NE-SE (intensidade fraca/moderada) com possíveis rajadas isoladas; e conforme o modelo de previsão da *Figura 3*, algumas áreas do Estado poderão ser atingidas com chuvas próximas de 16mm. Considerando a manutenção do fenômeno La Niña e o predomínio de anomalias quentes de TSM (Temperatura da Superfície do Mar) na área de monitoramento no sul do Atlântico Tropical; o prognóstico climático para o trimestre JAN–FEV–MAR, é de chuvas acima dos padrões climatológicos em Roraima.

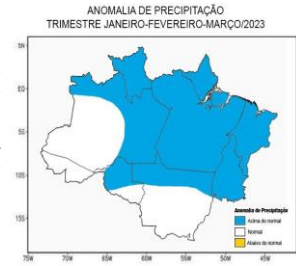

Figura 3 – Modelo de precipitação COSMO (7 x 7km) – INMET

Monitoramento de Níveis Fluviométricos e Focos de Queima

A segunda quinzena do mês de setembro marca o final do período chuvoso no Estado, o que terá como consequência a diminuição dos principais rios da Sub Bacia Rio Branco (Rio Tacutu, Uiramutã e Uraricoera) que já tiveram registros muito abaixo da média nos últimos anos. Tendo em vista que as frequentes chuvas devem diminuir do mês de setembro em diante, recomenda-se que o Comitê de Queimadas do Estado de Roraima intensifique o monitoramento nas áreas de risco consideradas vulneráveis à estiagem, queimadas e incêndios florestais. Segundo dados obtidos da RNH (Rede Hidrometeorológica Nacional), hoje, os níveis dos principais rios do Estado estão descritos no relatório das Estações Telemétricas abaixo:

Boletim elaborado com dados fornecidos pela ANA, CAER, CPRM, FEMARRH, INMET, INPE, SIPAM, INPA e SUDAM. O uso das informações contidas neste boletim é de completa responsabilidade do usuário

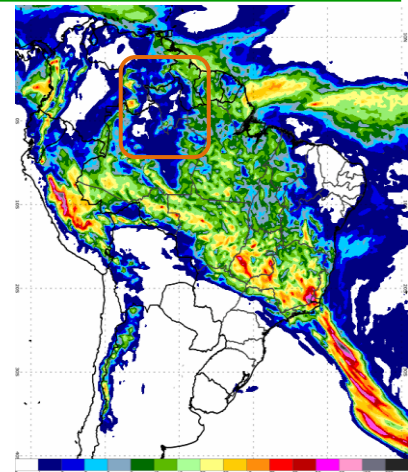

Relatório de Diagnóstico das Estações Telemétricas

Nome da Estação	Município - UF	Nível atual (cm)	Vazão atual (m³/s)	Nível antes (cm)	Vazão antes (m³/s)	Cota de Inundação (cm)
MISSÃO SURUCUCU	ALTO ALEGRE – RR	-	-	-	-	-
MALOÇA DO ERICÓ	ALTO ALEGRE – RR	-	-	-	-	-
FAZENDA RECREIO	BOA VISTA – RR	399	-	400	-	-
MARACÁ	ALTO ALEGRE – RR	763	2637	600	1684	-
FAZENDA CAJUPIRANGA	ALTO ALEGRE – RR	806	2462	662	1347	-
FAZENDA PASSARÃO	BOA VISTA – RR	916	2706	777	1614	-
RIO MAÚ	UIRAMUTÁ – RR	816	-	821	-	-
PONTE DO TACUTU	NORMÂNDIA – RR	558	209	587	259	-
VILA SURUMU	PACARAIMA – RR	397	117	358	69	-
FAZENDA BANDEIRA BRANCA	UIRAMUTÁ – RR	274	153	226	100	-
FAZENDA PARAÍSO	BONFIM – RR	572	402	576	415	-
BOA VISTA	BOA VISTA – RR	367	3119	264	2041	850
FÉ E ESPERANÇA	MUCAJAÍ – RR	499	843	329	380	-
MUCAJAÍ	MUCAJAÍ – RR	1194	763	1081	499	-
CARACARAÍ	CARACARAÍ – RR	429	3763	347	2853	900
SANTA MARIA DO BOIAÇU	RORAINÓPOLIS – RR	662	-	715	-	-

QUEIMADAS: Até o momento, em janeiro de 2023, foram registrados 7 focos de queima, totalizando 7 no ano. Em janeiro de 2022 registrou-se 371 focos de um total anual de 1223. Em janeiro, a média é de 367 focos; já a Média Anual é de 2031.

Ano/Mês	JAN	FEV	MAR	ABR	MAI	JUN	JUL	AGO	SET	OUT	NOV	DEZ	TOTAL
2022	371	148	81	7	11	9	12	40	92	117	128	100	1223
2023	7												7
(%)	-98,1%												-99,4%
MÉDIA	367	384	603	213	26	7	6	16	48	106	154	178	2031
2023	7												7
(%)	-98,1%												-99,7%
Máximo	1958 (2016)	1347 (2007)	2433 (2019)	1134 (2019)	277 (2009)	29 (2012)	21 (2009)	47 (2011)	148 (2009)	261 (2009)	421 (2017)	410 (2006)	4784 (2019)
Mínimo	15 (1999)	20 (1999)	98 (1999)	16 (1999)	2 (2007)	1 (2001,2010)	1 (1998,2016)	1 (1999)	1 (2001)	1 (1998)	1 (1998)	16 (1998)	21 (1998)

Fonte: Inpe (sensor VIIRS do satélite SNPP)

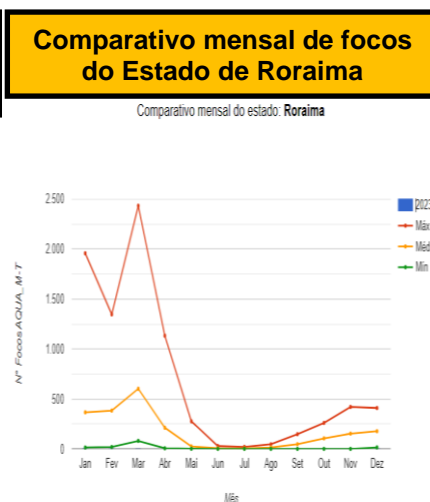
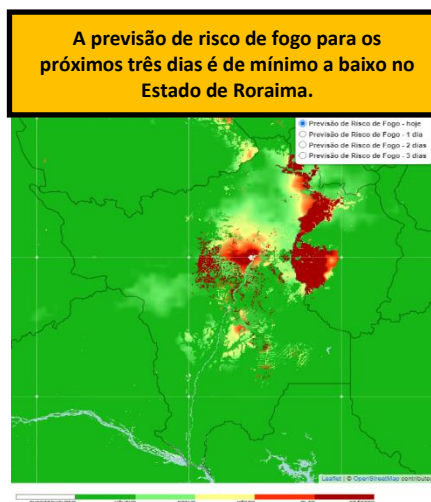

Precipitação, em milímetros, do mês de janeiro a dezembro de 2022 das Estações Telemétricas da ANA/CPRM/FEMARH

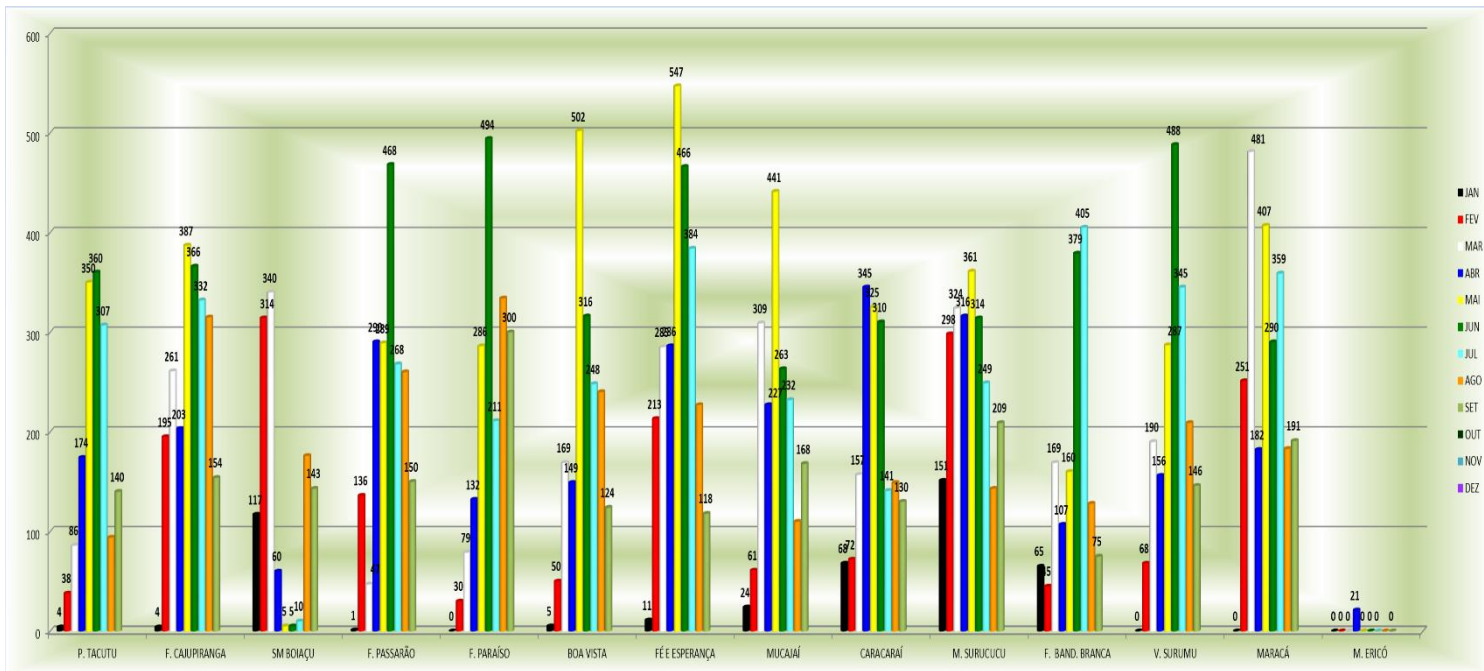

Precipitação, em milímetros, do mês de janeiro a dezembro de 2022 das Estações Telemétricas da ANA/CPRM/FEMARH

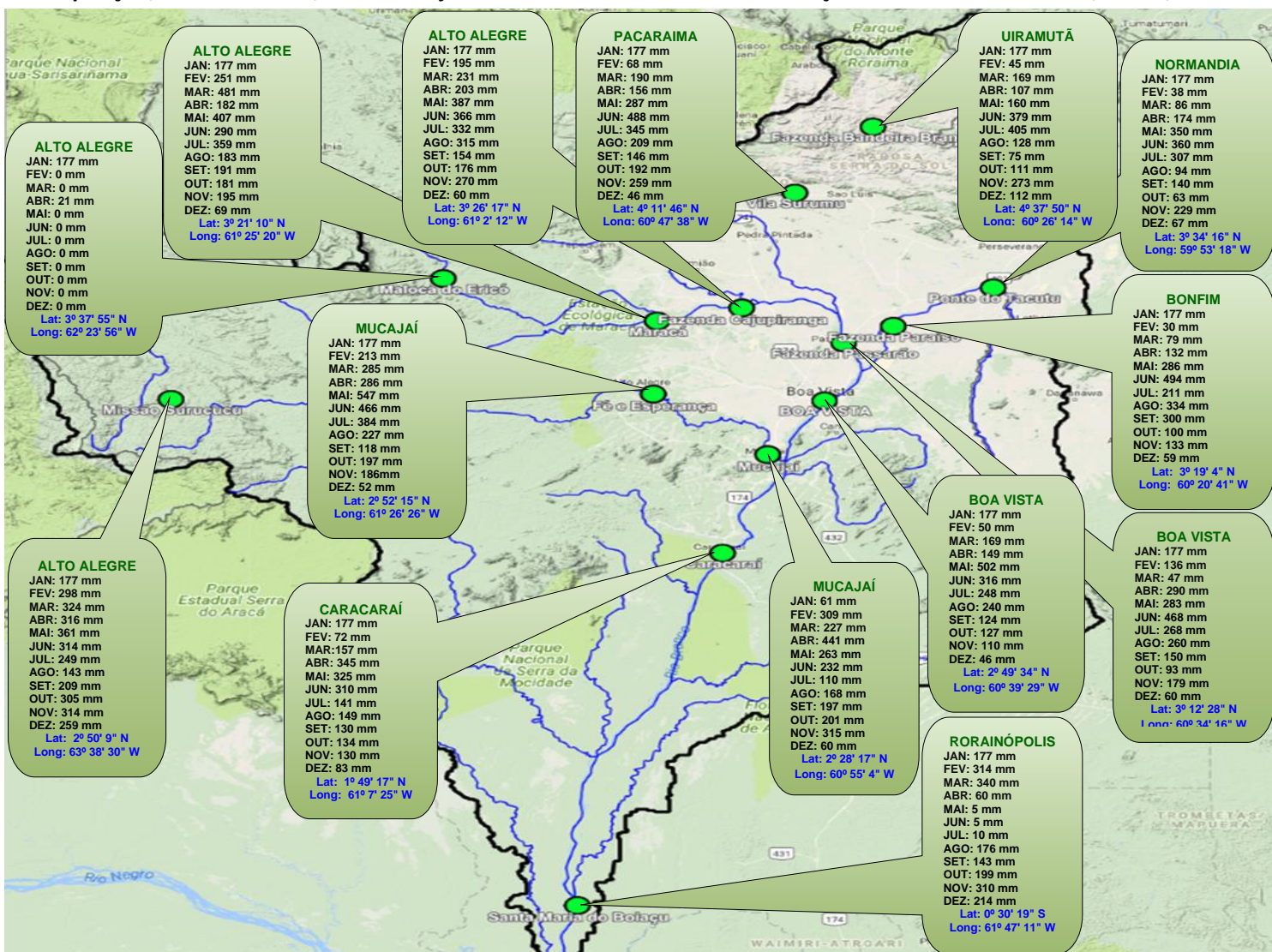

Boletim elaborado com dados fornecidos pela ANA, CAER, CPRM, FEMARH, INMET, INPE, SIPAM e SUDAM. O uso das informações contidas neste boletim é de completa responsabilidade do usuário

