



Boletim 2294

Elaborado:  
20/01/2023



### Comportamento e Análise da Precipitação

Segundo dados do CPTEC, a precipitação observada dos últimos dias em Roraima, mostra que o acumulado de chuva no Estado foi próximo de 50mm. Já os dados registrados pela estação automática A135 do Inmet, mostrou que durante 7 dias de chuva em dezembro de 2022, o acumulado de precipitação foi de 74,2mm na capital do Estado; com temperatura e umidade média, de 27,4°C e 48,4%. Em janeiro já choveu 85,3mm em Boa Vista. Conforme a *Figura 1*, o prognóstico das tendências climáticas para o trimestre JAN–FEV–MAR, mostra que 63% dos modelos climáticos indicam condição de La Niña, 36% indicam neutralidade e 1% indicam El Niño. A *Figura 2* indica que a previsão para o trimestre continua sendo de chuvas acima da normal climatológica em Roraima. **A referência histórica de precipitação anual em Boa Vista é de 1678,6mm de chuva. De janeiro a dezembro de 2022, o acumulado de precipitação foi de 2248,5mm, com a maior precipitação no mês de Maio (449,6mm) e a menor precipitação em Janeiro (3,2mm).**



Figura 1



Figura 2

### Previsão de Precipitação

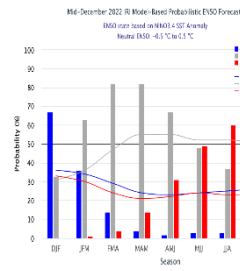
De acordo com o Sipam, a previsão para os próximos dias em Boa Vista é de tempo claro a parcialmente nublado com possibilidade de chuva em áreas isoladas; com temperaturas variando entre 23°C e 32°C, umidade entre 40% e 90% e ventos direção NE-E (intensidade fraca/moderada) com possíveis rajadas isoladas; e conforme o modelo de previsão da *Figura 3*, algumas áreas do Estado poderão ser atingidas com chuvas próximas de 16mm. Considerando a manutenção do fenômeno La Niña e o predomínio de anomalias quentes de TSM (Temperatura da Superfície do Mar) na área de monitoramento no sul do Atlântico Tropical; o prognóstico climático para o trimestre JAN–FEV–MAR, é de chuvas acima dos padrões climatológicos em Roraima.

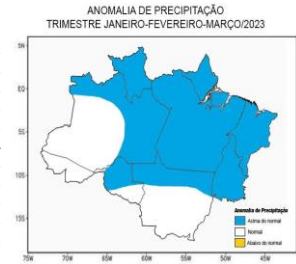

Figura 3 – Modelo de precipitação COSMO (7 x 7km) – INMET

### Monitoramento de Níveis Fluviométricos e Focos de Queima

A segunda quinzena do mês de setembro marca o final do período chuvoso no Estado, o que terá como consequência a diminuição dos principais rios da Sub Bacia Rio Branco (Rio Tacutu, Uiramutã e Uraricoera) que já tiveram registros muito abaixo da média nos últimos anos. Tendo em vista que as frequentes chuvas devem diminuir do mês de setembro em diante, recomenda-se que o Comitê de Queimadas do Estado de Roraima intensifique o monitoramento nas áreas de risco consideradas vulneráveis à estiagem, queimadas e incêndios florestais. Segundo dados obtidos da RNH (Rede Hidrometeorológica Nacional), hoje, os níveis dos principais rios do Estado estão descritos no relatório das Estações Telemétricas abaixo:

*Boletim elaborado com dados fornecidos pela ANA, CAER, CPRM, FEMARRH, INMET, INPE, SIPAM, INPA e SUDAM. O uso das informações contidas neste boletim é de completa responsabilidade do usuário*

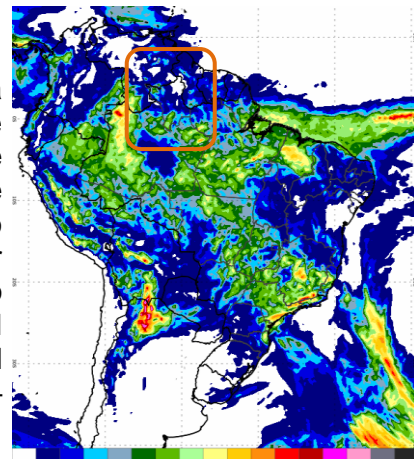

# Relatório de Diagnóstico das Estações Telemétricas

Nome da Estação	Município - UF	Nível atual (cm)	Vazão atual (m³/s)	Nível antes (cm)	Vazão antes (m³/s)	Cota de Inundação (cm)
MISSÃO SURUCUCU	ALTO ALEGRE – RR	-	-	-	-	-
MALOCA DO ERICÓ (Rio Uraricoera)	ALTO ALEGRE – RR	-	-	-	-	-
FAZENDA RECREIO (Rio Cauamé)	BOA VISTA – RR	484	-	439	-	-
MARACÁ (Rio Uraricoera)	ALTO ALEGRE – RR	793	2913	834	3314	-
FAZENDA CAJUPIRANGA (Rio Uraricoera)	ALTO ALEGRE – RR	863	2971	859	2907	-
FAZENDA PASSARÃO (Rio Uraricoera)	BOA VISTA – RR	990	3370	936	2880	1055
RIO MAÚ (Rio Maú ou Ireng)	UIRAMUTÃ – RR	859	-	860	-	-
PONTE DO TACUTU (Rio Tacutu)	NORMÂNDIA – RR	574	236	671	434	1121
VILA SURUMU (Rio Surumu)	PACARAÍMA – RR	353	63	449	193	490
FAZENDA BANDEIRA BRANCA (Rio Cotingo)	UIRAMUTÃ – RR	257	133	229	103	-
FAZENDA PARAÍSO (Rio Branco)	BONFIM – RR	568	389	653	698	1091
BOA VISTA (Rio Branco)	BOA VISTA – RR	435	3948	402	3534	850
FÉ E ESPERANÇA (Rio Mucajaí)	MUCAJAÍ – RR	374	492	420	615	-
MUCAJAÍ (Rio Mucajaí)	MUCAJAÍ – RR	1220	829	1243	889	1411
CARACARAÍ (Rio Branco)	CARACARAÍ – RR	526	4937	515	4798	900
SANTA MARIA DO BOIAÇU (Rio Branco)	RORAINÓPOLIS – RR	868	-	853	-	-

QUEIMADAS: Até o momento, em janeiro de 2023, foram registrados 40 focos de queima, totalizando 40 no ano. Em janeiro de 2022 registrou-se 371 focos de um total anual de 1223. Em janeiro, a média é de 367 focos; já a Média Anual é de 2031.

Ano/Mês	JAN	FEV	MAR	ABR	MAI	JUN	JUL	AGO	SET	OUT	NOV	DEZ	TOTAL
2022	371	148	81	7	11	9	12	40	92	117	128	100	1223
2023	40												40
(%)	-89,2%												-96,4%
<b>MÉDIA</b>	367	384	603	213	26	7	6	16	48	106	154	178	2031
2023	40												40
(%)	-89,1%												-98%
<b>Máximo</b>	1958 (2016)	1347 (2007)	2433 (2019)	1134 (2019)	277 (2009)	29 (2012)	21 (2009)	47 (2011)	148 (2009)	261 (2009)	421 (2017)	410 (2006)	4784 (2019)
<b>Mínimo</b>	15 (1999)	20 (1999)	98 (1999)	16 (1999)	2 (2007)	1 (2001,2010)	1 (1998,2016)	1 (1999)	1 (2001)	1 (1998)	1 (1998)	16 (1998)	21 (1998)

Fonte: Inpe (sensor VIIRS do satélite SNPP)

A previsão de risco de fogo para os próximos três dias é de mínimo a baixo no Estado de Roraima.

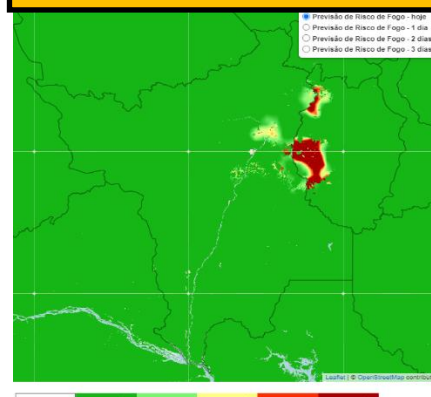

Comparativo mensal de focos do Estado de Roraima

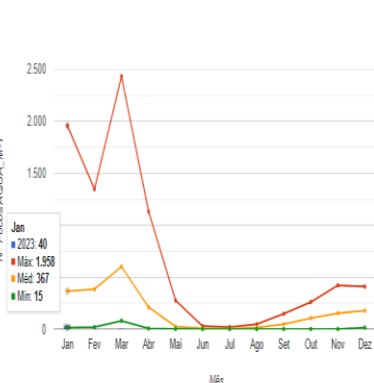

Focos de queima por município em janeiro/23  
Total: 40 Focos

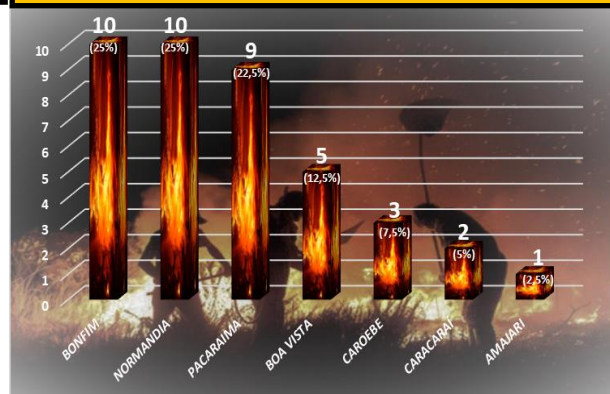



**Precipitação, em milímetros, do mês de janeiro a dezembro de 2022 das Estações Telemétricas da ANA/CPRM/FEMARH**



**Precipitação, em milímetros, do mês de janeiro a dezembro de 2022 das Estações Telemétricas da ANA/CPRM/FEMARH**

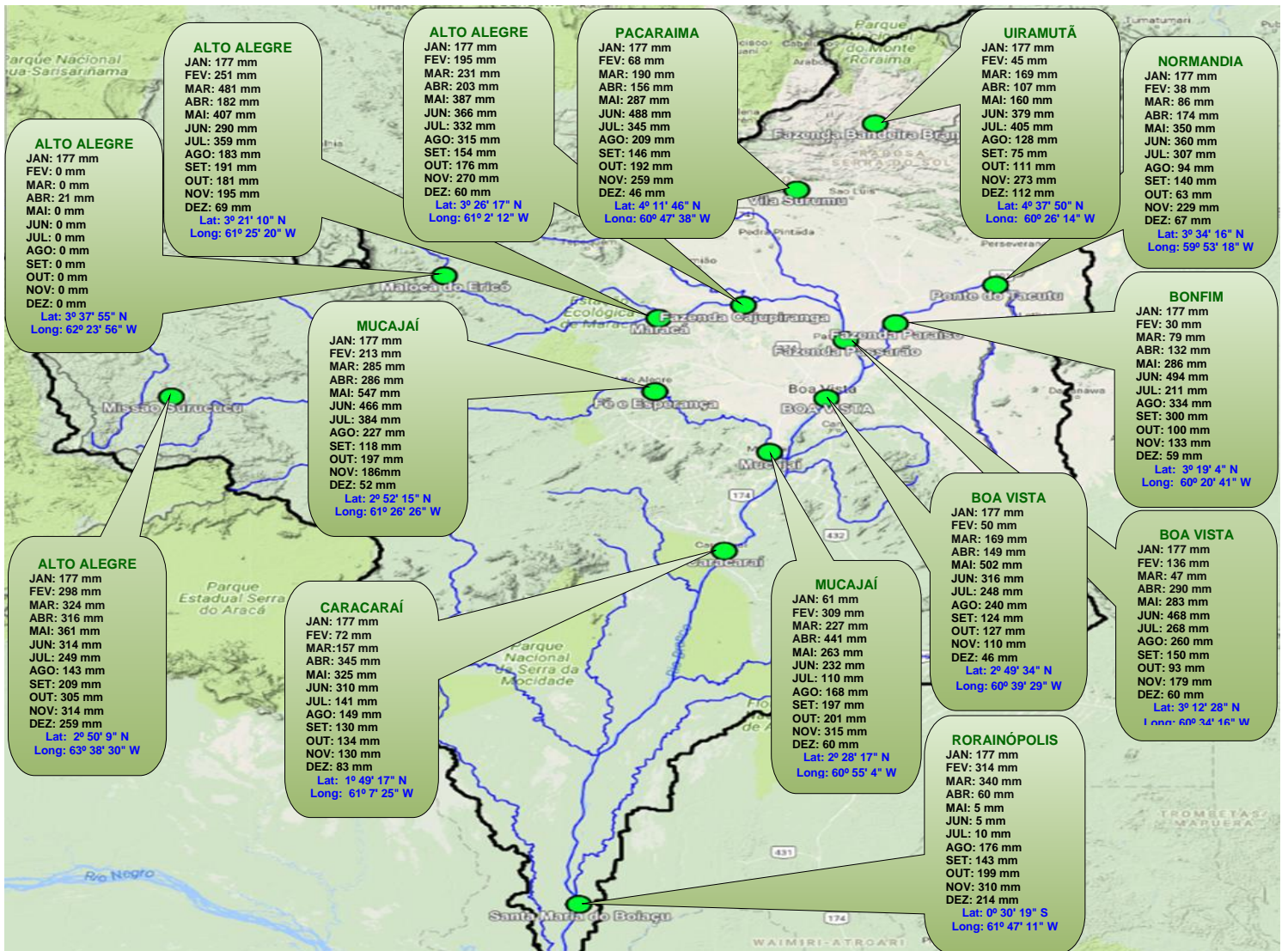

Boletim elaborado com dados fornecidos pela ANA, CAER, CPRM, FEMARH, INMET, INPE, SIPAM e SUDAM. O uso das informações contidas neste boletim é de completa responsabilidade do usuário

