



Boletim 2314

Elaborado:
09/02/2023



Parceiros:



Comportamento e Análise da Precipitação

Segundo dados do CPTEC, a precipitação observada dos últimos dias em Roraima, mostra que o acumulado de chuva no Estado foi próximo de 25mm. Já os dados registrados pela estação automática A135 do Inmet, mostrou que durante 5 dias de chuva em janeiro de 2023, o acumulado de precipitação foi de 85,3mm na capital do Estado; com temperatura e umidade média, de 27,4°C e 44,4%. Em fevereiro já choveu 7,6mm em Boa Vista. Conforme a *Figura 1*, o prognóstico das tendências climáticas para o trimestre FEV–MAR–ABR, mostra que 19% dos modelos climáticos indicam condição de La Niña, 80% indicam neutralidade e 1% indicam El Niño. A *Figura 2* indica que a previsão para o trimestre continua sendo de chuvas acima da normal climatológica em Roraima. **A referência histórica de precipitação anual em Boa Vista é de 1678,6mm de chuva. De janeiro a dezembro de 2022, o acumulado de precipitação foi de 2248,5mm, com a maior precipitação no mês de Maio (449,6mm) e a menor precipitação em Janeiro (3,2mm).**



Figura 1



Figura 2

Previsão de Precipitação

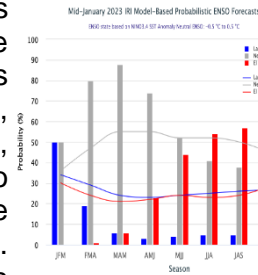
De acordo com o Sipam, a previsão para os próximos dias em Boa Vista é de tempo parcialmente nublado com possibilidade de chuva em áreas isoladas; com temperaturas variando entre 24°C e 33°C, umidade entre 45% e 80% e ventos direção NE-SE (intensidade fraca/moderada) com possíveis rajadas isoladas; e conforme o modelo de previsão da *Figura 3*, algumas áreas do Estado poderão ser atingidas com chuvas próximas de 15mm. O prognóstico climático para o trimestre fevereiro-março-abril de 2023 considera o declínio do fenômeno La Niña e o predomínio de anomalias positivas de TSM (Temperatura da Superfície do Mar) na área de monitoramento no sul do Atlântico Tropical, o que influencia a atividade da ZCIT (Zona de Convergência Intertropical). Diante de tais condições, a previsão climática para o trimestre de fevereiro, março e abril de 2023 é de chuvas acima dos padrões climatológicos em Roraima.

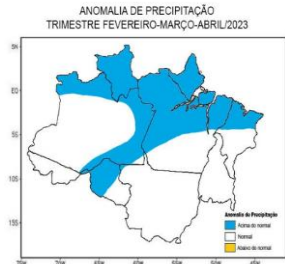

Figura 3 – Modelo de precipitação COSMO (7 x 7km) – INMET

Monitoramento de Níveis Fluviométricos e Focos de Queima

A segunda quinzena do mês de setembro marca o final do período chuvoso no Estado, o que terá como consequência a diminuição dos principais rios da Sub Bacia Rio Branco (Rio Tacutu, Uiramutã e Uraricoera) que já tiveram registros muito abaixo da média nos últimos anos. Tendo em vista que as frequentes chuvas devem diminuir do mês de setembro em diante, recomenda-se que o Comitê de Queimadas do Estado de Roraima intensifique o monitoramento nas áreas de risco consideradas vulneráveis à estiagem, queimadas e incêndios florestais. Segundo dados obtidos da RNH (Rede Hidrometeorológica Nacional), hoje, os níveis dos principais rios do Estado estão descritos no relatório das Estações Telemétricas abaixo:

Boletim elaborado com dados fornecidos pela ANA, CAER, CPRM, FEMARTH, INMET, INPE, SIPAM, SUDAM e EcoSoft. O uso das informações contidas neste boletim é de completa responsabilidade do usuário.

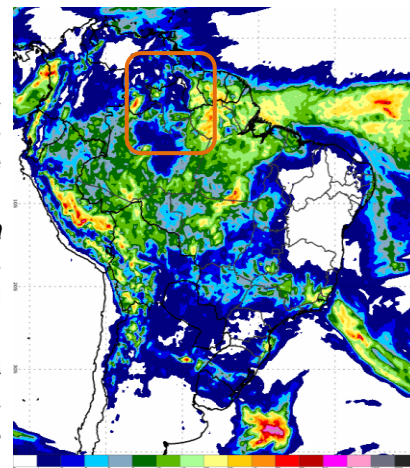

Relatório de Diagnóstico das Estações Telemétricas

Nome da Estação	Município - UF	Nível atual (cm)	Vazão atual (m³/s)	Nível antes (cm)	Vazão antes (m³/s)	Cota de Inundação (cm)
MISSÃO SURUCUCU	ALTO ALEGRE – RR	-	-	-	-	-
MALOCA DO ERICÓ (Rio Uraricoera)	ALTO ALEGRE – RR	-	-	-	-	-
FAZENDA RECREIO (Rio Cauamé)	BOA VISTA – RR	389	-	390	-	-
MARACÁ (Rio Uraricoera)	ALTO ALEGRE – RR	592	1333	593	1340	-
FAZENDA CAJUPIRANGA (Rio Uraricoera)	ALTO ALEGRE – RR	664	1361	664	1361	-
FAZENDA PASSARÃO (Rio Uraricoera)	BOA VISTA – RR	776	1608	776	1608	1055
RIO MAÚ (Rio Maú ou Ireng)	UIRAMUTÃ – RR	842	-	858	-	-
PONTE DO TACUTU (Rio Tacutu)	NORMÂNDIA – RR	559	211	551	198	1121
VILA SURUMU (Rio Surumu)	PACARAÍMA – RR	320	30	323	33	490
FAZENDA BANDEIRA BRANCA (Rio Cotingo)	UIRAMUTÃ – RR	225	99	209	83	-
FAZENDA PARAÍSO (Rio Branco)	BONFIM – RR	564	376	558	356	1091
BOA VISTA (Rio Branco)	BOA VISTA – RR	243	1847	241	1829	850
FÉ E ESPERANÇA (Rio Mucajaí)	MUCAJAÍ – RR	319	356	322	364	-
MUCAJAÍ (Rio Mucajaí)	MUCAJAÍ – RR	1055	444	1055	444	1411
CARACARAÍ (Rio Branco)	CARACARAÍ – RR	299	2360	294	2310	900
SANTA MARIA DO BOIAÇU (Rio Branco)	RORAINÓPOLIS – RR	626	-	640	-	-

QUEIMADAS: Até o momento, em fevereiro de 2023, foram registrados 23 focos de queima, totalizando 347 no ano. Em fevereiro de 2022 registrou-se 148 focos de um total anual de 1223. Em fevereiro, a média é de 384 focos; já a Média Anual é de 2031.

Ano/Mês	JAN	FEV	MAR	ABR	MAI	JUN	JUL	AGO	SET	OUT	NOV	DEZ	TOTAL
2022	371	148	81	7	11	9	12	40	92	117	128	100	1223
2023	324	23											347
(%)	-12,7%	-84,5%											-68,9%
MÉDIA	367	384	603	213	26	7	6	16	48	106	154	178	2031
2023	324	23											347
(%)	-11,7%	-94%											-82,9%
Máximo	1958 (2016)	1347 (2007)	2433 (2019)	1134 (2019)	277 (2009)	29 (2012)	21 (2009)	47 (2011)	148 (2009)	261 (2009)	421 (2017)	410 (2006)	4784 (2019)
Mínimo	15 (1999)	20 (1999)	98 (1999)	16 (1999)	2 (2007)	1 (2001,2010)	1 (1998,2016)	1 (1999)	1 (2001)	1 (1998)	1 (1998)	16 (1998)	21 (1998)

Fonte: Inpe (sensor VIIRS do satélite SNPP)

A previsão de risco de fogo para os próximos três dias é de alto a crítico no Estado de Roraima.

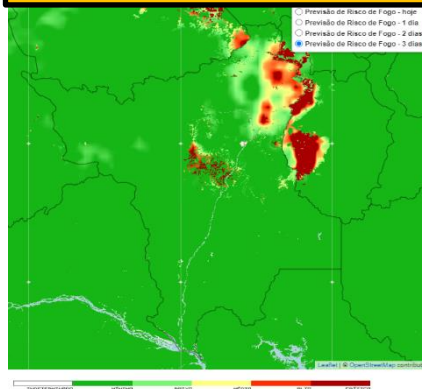

Comparativo mensal de focos do Estado de Roraima

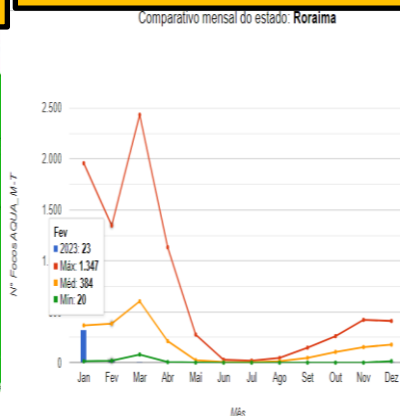

Focos de queima por município em fevereiro/23

Total: 23 Focos

[4,1% do total Brasil: 567 focos = 10ª posição]

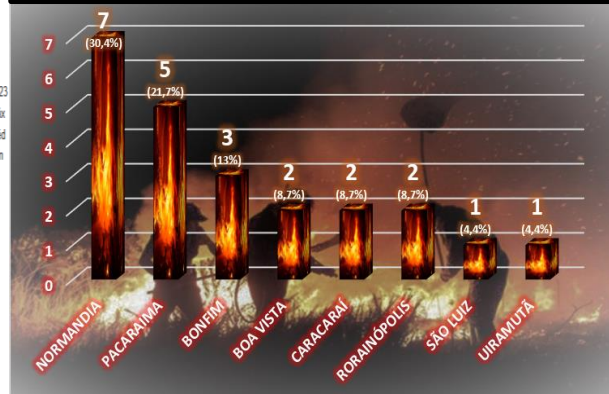

Precipitação, em milímetros, do mês janeiro de 2023 das Estações Telemétricas da ANA/CPRM/FEMARH

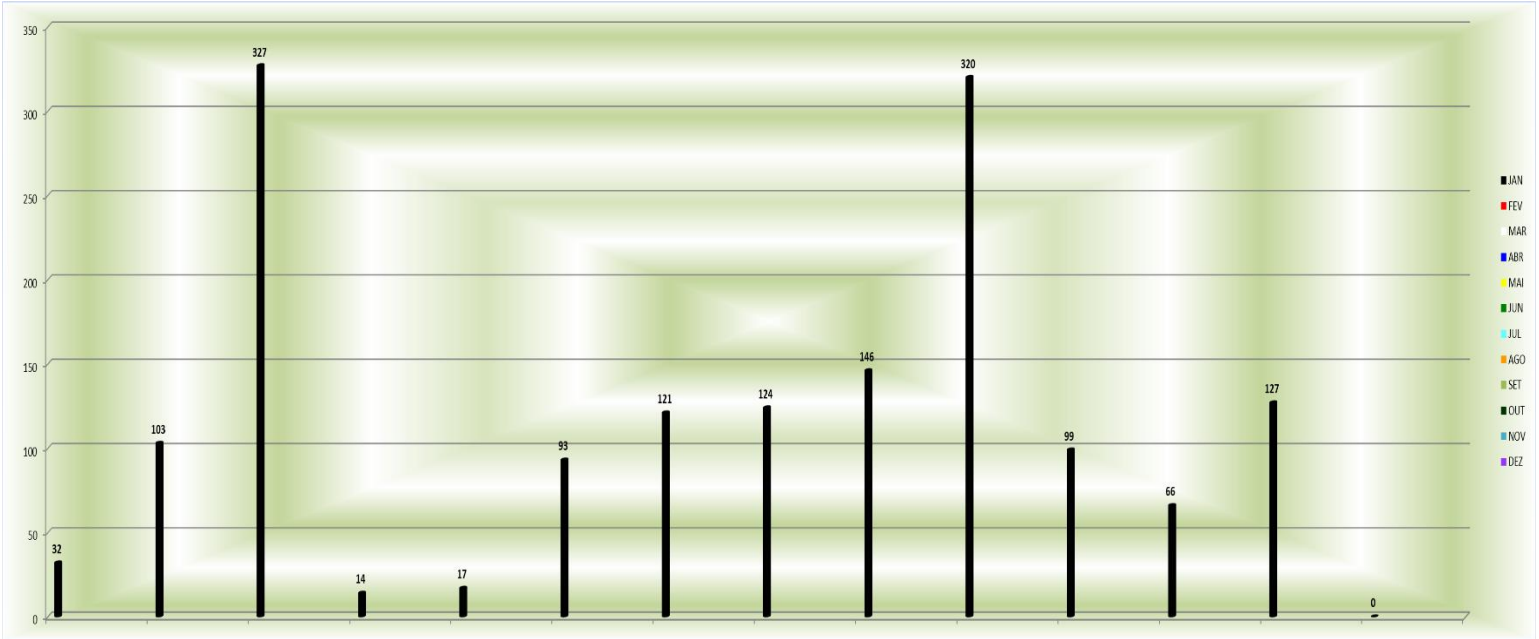

Precipitação, em milímetros, do mês janeiro de 2023 das Estações Telemétricas da ANA/CPRM/FEMARH

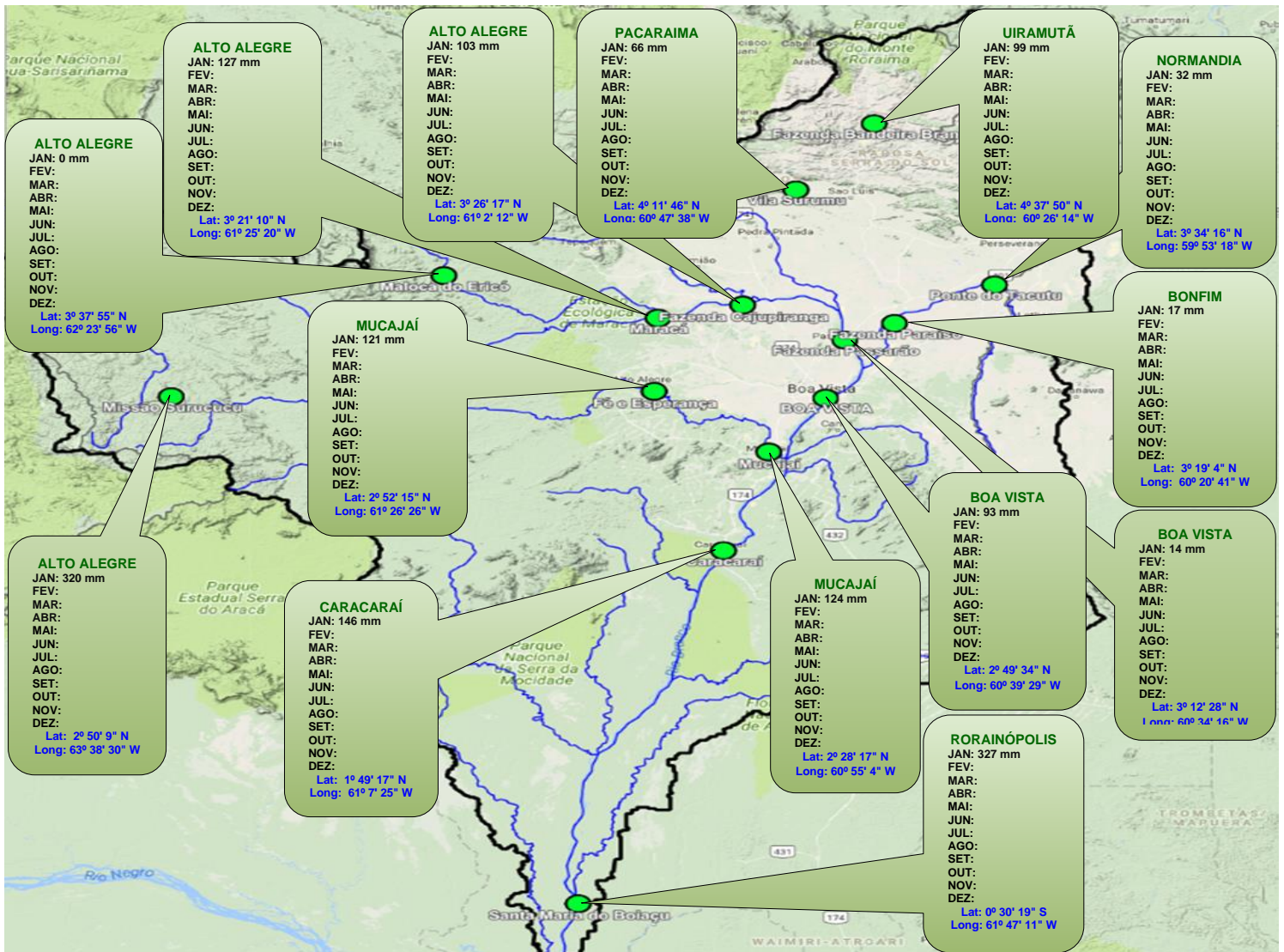

Boletim elaborado com dados fornecidos pela ANA, CAER, CPRM, FEMARH, INMET, INPE, SIPAM, SUDAM e EcoSoft. O uso das informações contidas neste boletim é de completa responsabilidade do usuário



ÍNDICE DE QUALIDADE DO AR

Estação FEMARH

(Latitude: 2.951963°; Longitude: -60.702365°)

Para a estação FEMARH verifica-se que os índices de qualidade do ar (IQAr) segundo o guia técnico do MMA, enquadraram-se no mês de dezembro/2022 nas faixas "N1- Boa" e "N-2 Moderada".

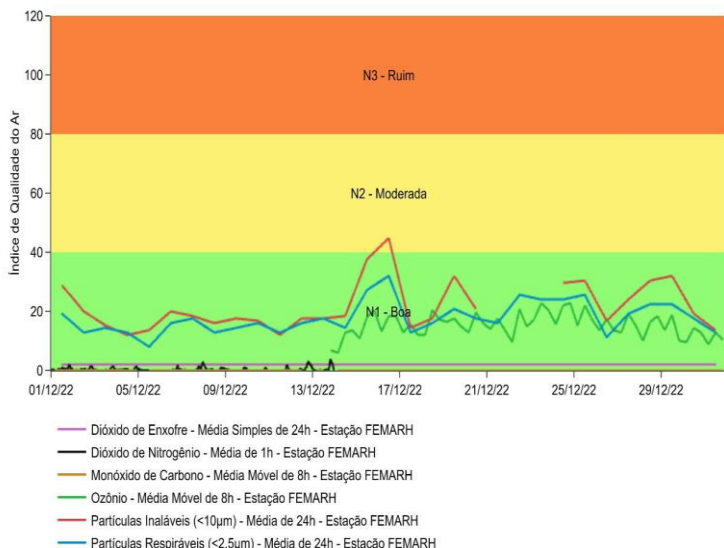

Estação Fazenda Carolina

(Latitude: 2.829624°; Longitude: -60.664299°)

Para a estação Fazenda Carolina verifica-se que os índices de qualidade do ar (IQAr) segundo o guia técnico do MMA, enquadraram-se no mês de dezembro/2022 na faixa "N-1 Boa".

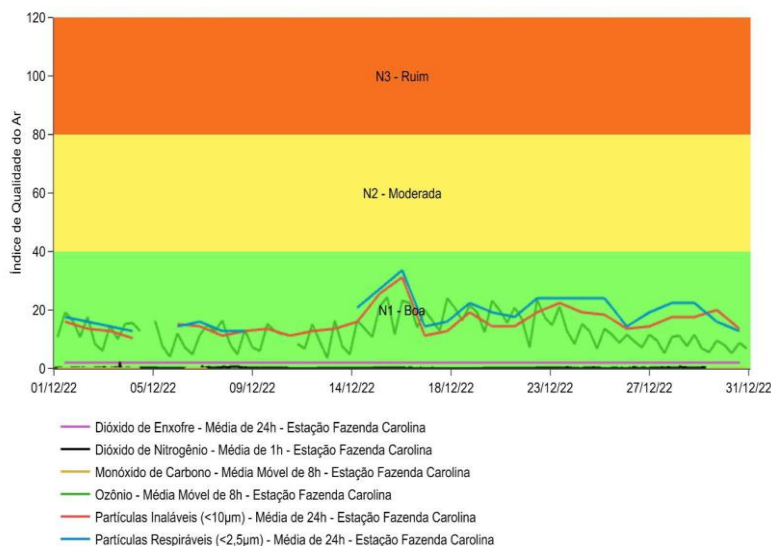

Fonte: EcoSoft

DIREÇÃO E VELOCIDADE DOS VENTOS

A direção e velocidade dos ventos são fatores determinantes na dispersão e concentração de poluentes na atmosfera. As figuras a seguir apresentam as rosas dos ventos das estações FEMARH e Fazenda Carolina em dezembro/2022.

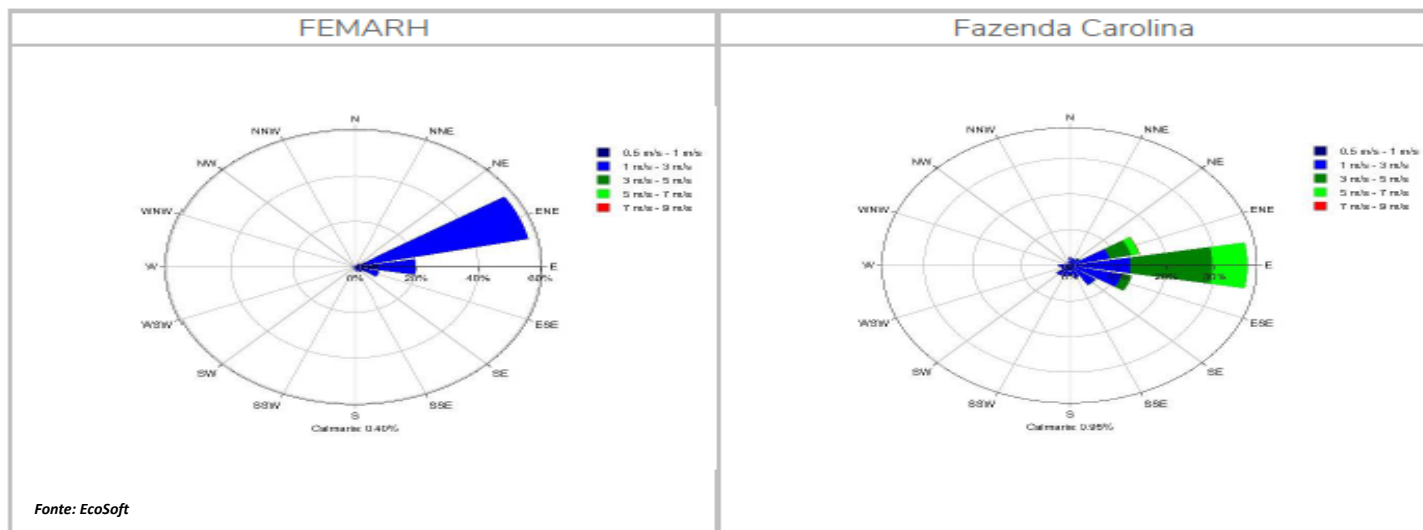

Fonte: EcoSoft

Rosa dos ventos - EAMQAM - DEZEMBRO/2022.

Boletim elaborado com dados fornecidos pela ANA, CAER, CPRM, FEMARH, INMET, INPE, SIPAM, SUDAM e EcoSoft. O uso das informações contidas neste boletim é de completa responsabilidade do usuário



FEMARH
Avenida Ville Roy, 4935 São Pedro
Boa Vista – RR
CEP 69.306-040
TELEFAX: 095 2121-9190