



Boletim 2318

Elaborado:
13/02/2023



Parceiros:



Comportamento e Análise da Precipitação

Segundo dados do CPTEC, a precipitação observada dos últimos dias em Roraima, mostra que o acumulado de chuva no Estado foi próximo de 25mm. Já os dados registrados pela estação automática A135 do Inmet, mostrou que durante 5 dias de chuva em janeiro de 2023, o acumulado de precipitação foi de 85,3mm na capital do Estado; com temperatura e umidade média, de 27,4°C e 44,4%. Em fevereiro já choveu 7,6mm em Boa Vista. Conforme a *Figura 1*, o prognóstico das tendências climáticas para o trimestre FEV–MAR–ABR, mostra que 19% dos modelos climáticos indicam condição de La Niña, 80% indicam neutralidade e 1% indicam El Niño. A *Figura 2* indica que a previsão para o trimestre continua sendo de chuvas acima da normal climatológica em Roraima. **A referência histórica de precipitação anual em Boa Vista é de 1678,6mm de chuva. De janeiro a dezembro de 2022, o acumulado de precipitação foi de 2248,5mm, com a maior precipitação no mês de Maio (449,6mm) e a menor precipitação em Janeiro (3,2mm).**



Figura 1



Figura 2

Previsão de Precipitação

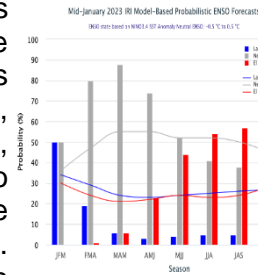
De acordo com o Sipam, a previsão para os próximos dias em Boa Vista é de tempo nublado a poucas nuvens com possibilidade de chuva em áreas isoladas; com temperaturas variando entre 24°C e 32°C, umidade entre 45% e 85% e ventos direção NE–SE (intensidade fraca/moderada) com possíveis rajadas isoladas; e conforme o modelo de previsão da *Figura 3*, algumas áreas do Estado poderão ser atingidas com chuvas próximas de 15mm. O prognóstico climático para o trimestre fevereiro–março–abril de 2023 considera o declínio do fenômeno La Niña e o predomínio de anomalias positivas de TSM (Temperatura da Superfície do Mar) na área de monitoramento no sul do Atlântico Tropical, o que influencia a atividade da ZCIT (Zona de Convergência Intertropical). Diante de tais condições, a previsão climática para o trimestre de fevereiro, março e abril de 2023 é de chuvas acima dos padrões climatológicos em Roraima.

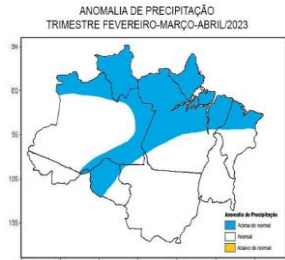

Figura 3 – Modelo de precipitação COSMO (7 x 7km) – INMET

Monitoramento de Níveis Fluviométricos e Focos de Queima

A segunda quinzena do mês de setembro marca o final do período chuvoso no Estado, o que terá como consequência a diminuição dos principais rios da Sub Bacia Rio Branco (Rio Tacutu, Uiramutã e Uraricoera) que já tiveram registros muito abaixo da média nos últimos anos. Tendo em vista que as frequentes chuvas devem diminuir do mês de setembro em diante, recomenda-se que o Comitê de Queimadas do Estado de Roraima intensifique o monitoramento nas áreas de risco consideradas vulneráveis à estiagem, queimadas e incêndios florestais. Segundo dados obtidos da RNH (Rede Hidrometeorológica Nacional), hoje, os níveis dos principais rios do Estado estão descritos no relatório das Estações Telemétricas abaixo:

Boletim elaborado com dados fornecidos pela ANA, CAER, CPRM, FEMARH, INMET, INPE, SIPAM, SUDAM e EcoSoft. O uso das informações contidas neste boletim é de completa responsabilidade do usuário

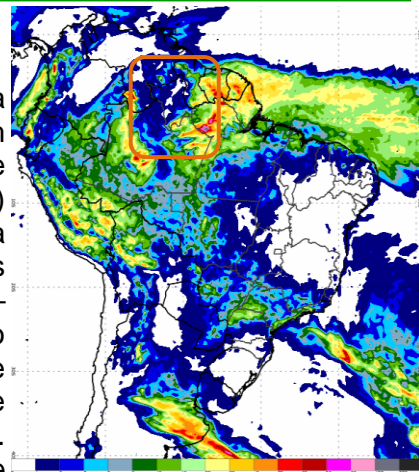

Relatório de Diagnóstico das Estações Telemétricas

Nome da Estação	Município - UF	Nível atual (cm)	Vazão atual (m³/s)	Nível antes (cm)	Vazão antes (m³/s)	Cota de Inundação (cm)
MISSÃO SURUCUCU	ALTO ALEGRE – RR	-	-	-	-	-
MALOCA DO ERICÓ (Rio Uraricoera)	ALTO ALEGRE – RR	-	-	-	-	-
FAZENDA RECREIO (Rio Cauamé)	BOA VISTA – RR	383	-	385	-	-
MARACÁ (Rio Uraricoera)	ALTO ALEGRE – RR	600	1384	603	1403	-
FAZENDA CAJUPIRANGA (Rio Uraricoera)	ALTO ALEGRE – RR	668	1388	670	1402	-
FAZENDA PASSARÃO (Rio Uraricoera)	BOA VISTA – RR	777	1614	777	1614	1055
RIO MAÚ (Rio Maú ou Ireng)	UIRAMUTÃ – RR	813	-	821	-	-
PONTE DO TACUTU (Rio Tacutu)	NORMÂNDIA – RR	543	185	550	196	1121
VILA SURUMU (Rio Surumu)	PACARAIMA – RR	317	28	318	29	490
FAZENDA BANDEIRA BRANCA (Rio Cotingo)	UIRAMUTÃ – RR	214	88	219	93	-
FAZENDA PARAÍSO (Rio Branco)	BONFIM – RR	565	379	512	402	1091
BOA VISTA (Rio Branco)	BOA VISTA – RR	423	3795	423	3795	850
FÉ E ESPERANÇA (Rio Mucajaí)	MUCAJAÍ – RR	346	422	346	422	-
MUCAJAÍ (Rio Mucajaí)	MUCAJAÍ – RR	1069	474	1057	449	1411
CARACARAÍ (Rio Branco)	CARACARAÍ – RR	306	2430	304	2410	900
SANTA MARIA DO BOIAÇU (Rio Branco)	RORAINÓPOLIS – RR	605	-	608	-	-

QUEIMADAS: Até o momento, em fevereiro de 2023, foram registrados 55 focos de queima, totalizando 379 no ano. Em fevereiro de 2022 registrou-se 148 focos de um total anual de 1223. Em fevereiro, a média é de 384 focos; já a Média Anual é de 2031.

Ano/Mês	JAN	FEV	MAR	ABR	MAI	JUN	JUL	AGO	SET	OUT	NOV	DEZ	TOTAL
2022	371	148	81	7	11	9	12	40	92	117	128	100	1223
2023	324	55											379
(%)	-12,7%	-62,8%											-66%
MÉDIA	367	384	603	213	26	7	6	16	48	106	154	178	2031
2023	324	55											379
(%)	-11,7%	-85,7%											-81,3%
Máximo	1958 (2016)	1347 (2007)	2433 (2019)	1134 (2019)	277 (2009)	29 (2012)	21 (2009)	47 (2011)	148 (2009)	261 (2009)	421 (2017)	410 (2006)	4784 (2019)
Mínimo	15 (1999)	20 (1999)	98 (1999)	16 (1999)	2 (2007)	1 (2001,2010)	1 (1998,2016)	1 (1999)	1 (2001)	1 (1998)	1 (1998)	16 (1998)	21 (1998)

Fonte: Inpe (sensor VIIRS do satélite SNPP)

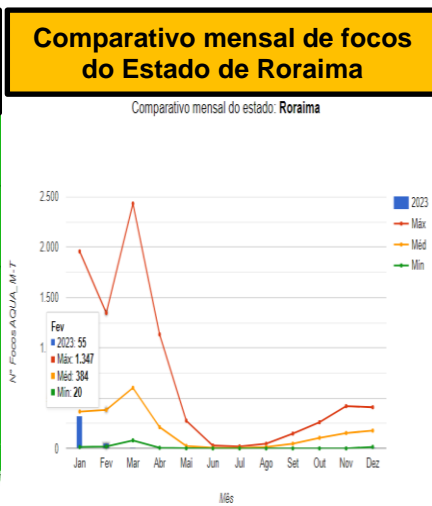
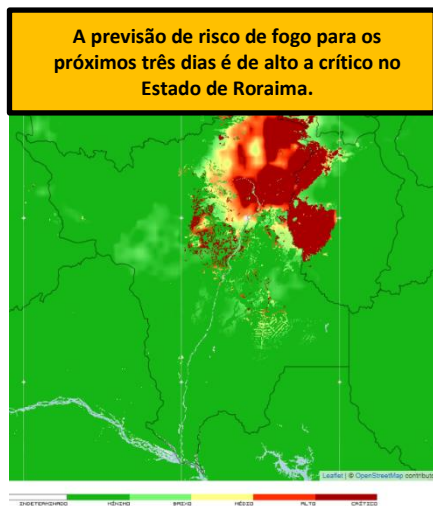

Precipitação, em milímetros, do mês janeiro de 2023 das Estações Telemétricas da ANA/CPRM/FEMARH

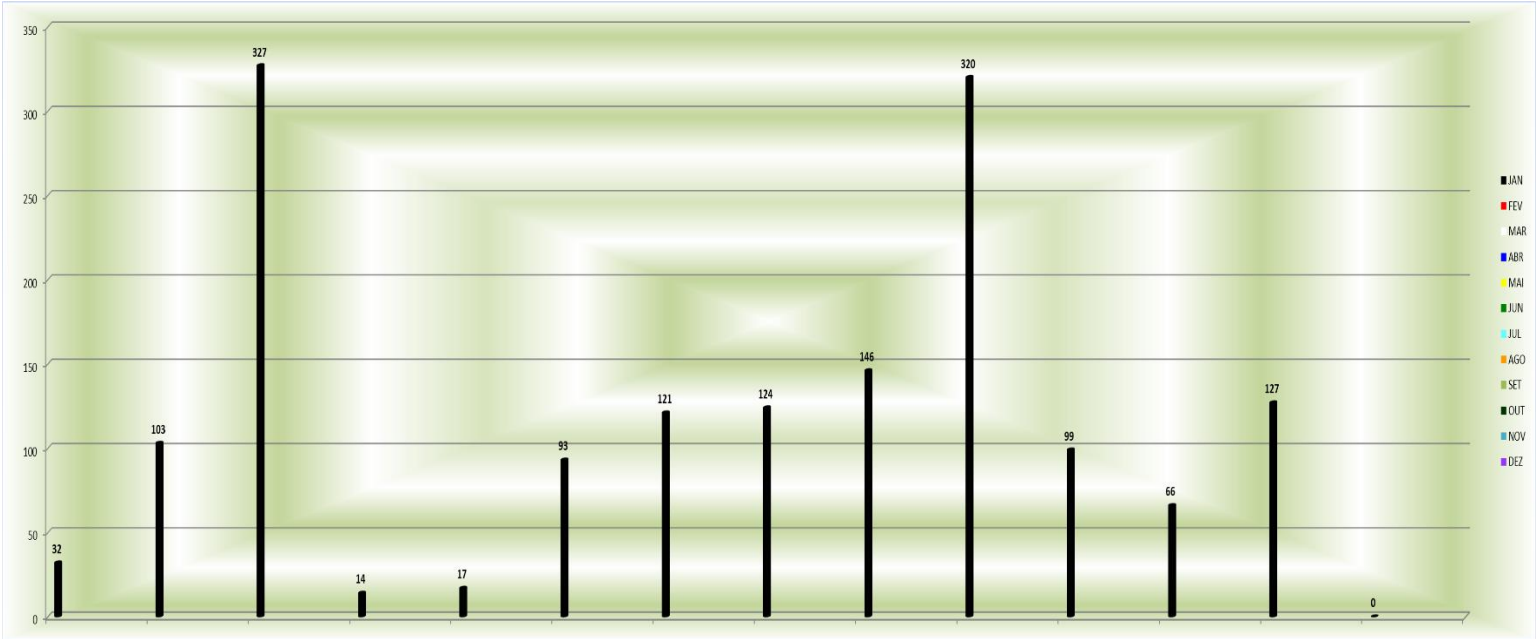

Precipitação, em milímetros, do mês janeiro de 2023 das Estações Telemétricas da ANA/CPRM/FEMARH

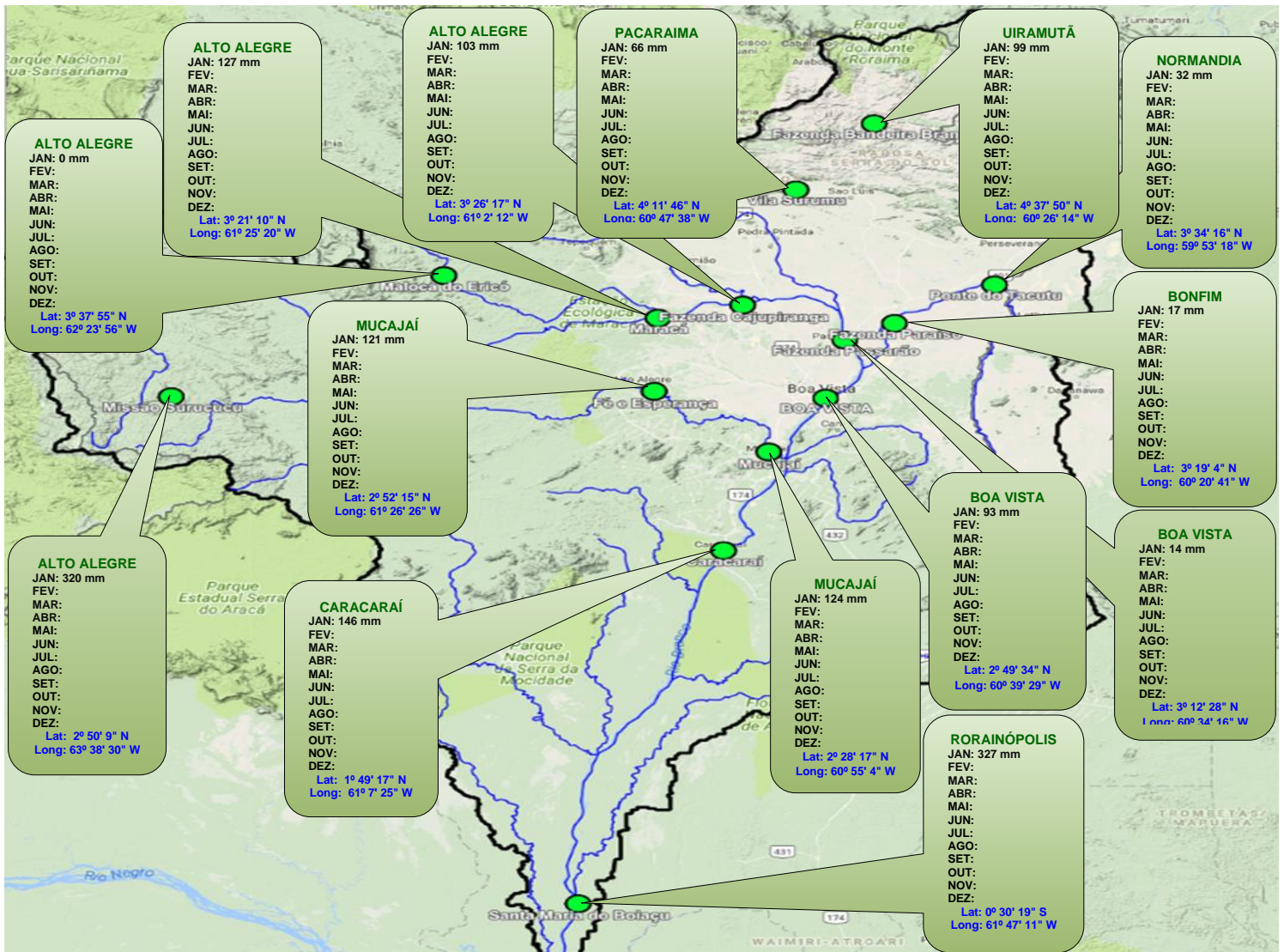

Boletim elaborado com dados fornecidos pela ANA, CAER, CPRM, FEMARH, INMET, INPE, SIPAM, SUDAM e EcoSoft. O uso das informações contidas neste boletim é de completa responsabilidade do usuário



ÍNDICE DE QUALIDADE DO AR

Estação FEMARH

(Latitude: 2.951963°; Longitude: -60.702365°)

Para a estação FEMARH verifica-se que os índices de qualidade do ar (IQAr) segundo o guia técnico do MMA, enquadraram-se no mês de dezembro/2022 nas faixas "N1- Boa" e "N-2 Moderada".

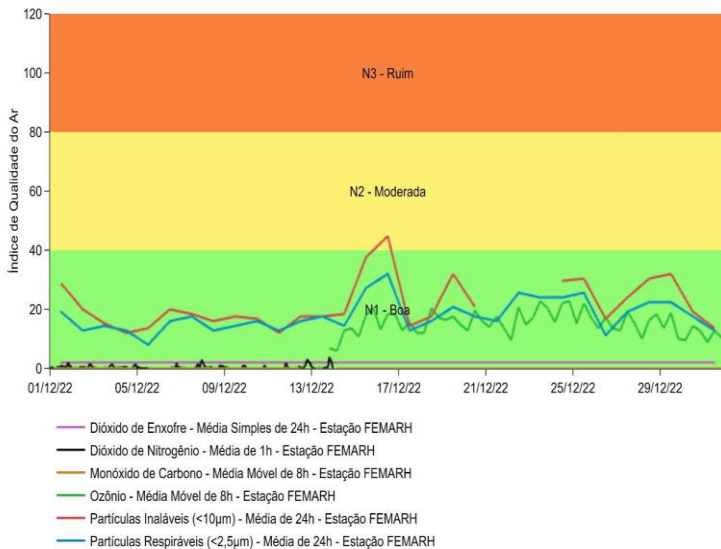

Estação Fazenda Carolina

(Latitude: 2.829624°; Longitude: -60.664299°)

Para a estação Fazenda Carolina verifica-se que os índices de qualidade do ar (IQAr) segundo o guia técnico do MMA, enquadraram-se no mês de dezembro/2022 na faixa "N-1 Boa".

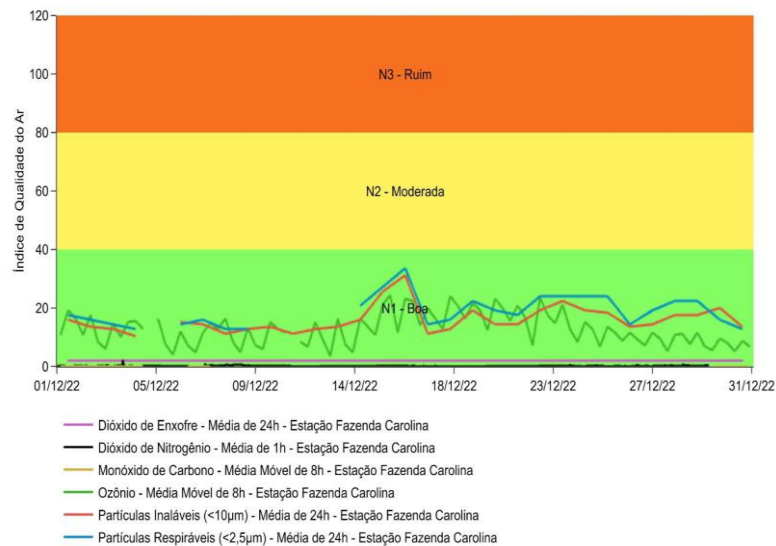

Fonte: EcoSoft

DIREÇÃO E VELOCIDADE DOS VENTOS

A direção e velocidade dos ventos são fatores determinantes na dispersão e concentração de poluentes na atmosfera. As figuras a seguir apresentam as rosas dos ventos das estações FEMARH e Fazenda Carolina em dezembro/2022.

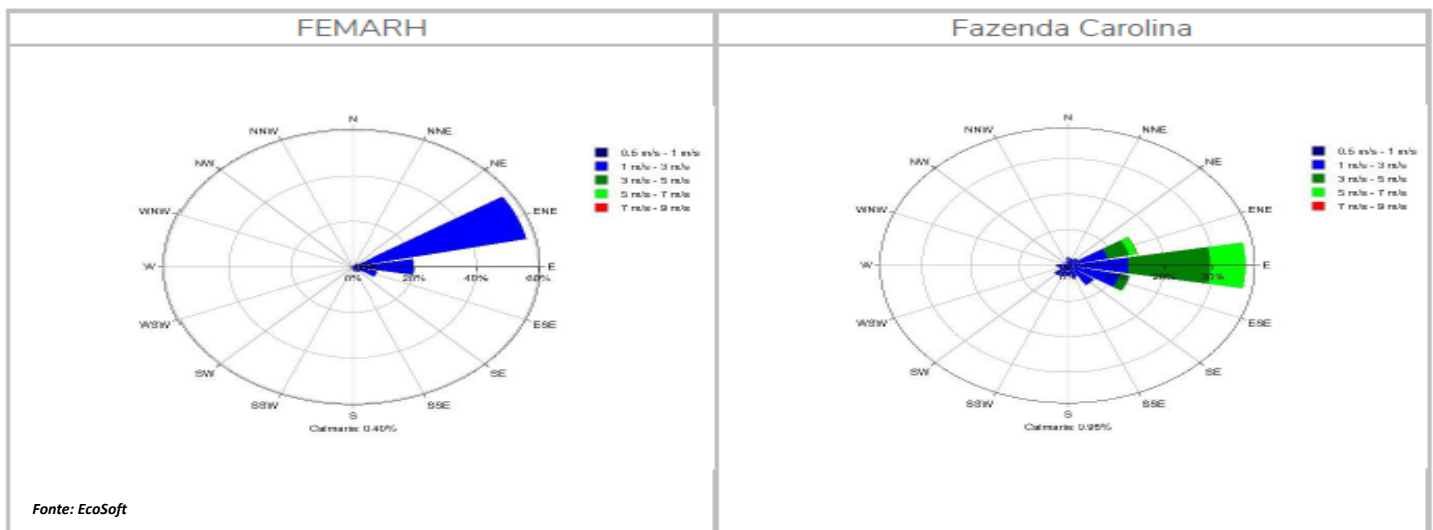

Fonte: EcoSoft

Rosa dos ventos - EAMQAM - DEZEMBRO/2022.

Boletim elaborado com dados fornecidos pela ANA, CAER, CPRM, FEMARH, INMET, INPE, SIPAM, SUDAM e EcoSoft. O uso das informações contidas neste boletim é de completa responsabilidade do usuário



FEMARH
Avenida Ville Roy, 4935 São Pedro
Boa Vista - RR
CEP 69.306-040
TELEFAX: 095 2121-9190