

## BOLETIM DE FOCOS DE CALOR 2024

DATA: 20.12.2024

### MONITORAMENTO DOS FOCOS DE CALOR NO ESTADO DE RORAIMA.

A análise dos dados disponibilizados pelo INPE (Instituto Nacional de Pesquisas Espaciais), é de suma importância para construção de uma análise específica do comportamento dos focos de calor no nosso Estado, assim foram obtidos gráficos comparativos 2023-2024.

A (figura 01) mostra detalhadamente a quantidade de focos por municípios no Estado de Roraima, e acumulado para o período de 01.12.2023 a 20.12.2023 foram registrados um total de 193 focos de calor, sendo o município de AMAJARÍ – RR com mais detecções (27) deste total.

Como mostra o gráfico a seguir:

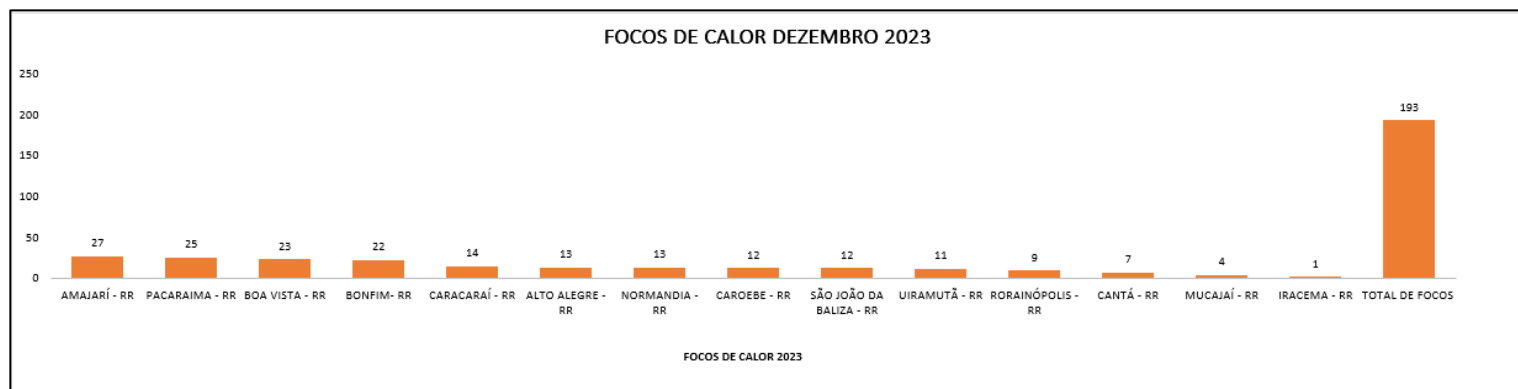

(Figura 01)

A (figura 02) mostra a quantidade de focos de calor por municípios no Estado de Roraima, com um total de (200) focos para o acumulado no mês de Dezembro de 2024. Sendo o município de NORMANDIA – RR com mais detecções (38). Cumpre registrar, para a data 20.12.2024, foram identificados 01 foco de calor,

Conforme o gráfico a seguir:



(Figura 02)

A (figura 03) mostra o comparativo dos focos ativos detectados dia a dia pelo satélite de referência para o mês de DEZEMBRO de 2023-2024.

| Dia      | 1  | 2  | 3  | 4  | 5  | 6 | 7  | 8  | 9  | 10 | 11 | 12 | 13 | 14 | 15 | 16 | 17 | 18 | 19 | 20 | 21 | 22 | 23 | 24 | 25 | 26 | 27 | 28 | 29 | 30 | 31 | TOTAL |
|----------|----|----|----|----|----|---|----|----|----|----|----|----|----|----|----|----|----|----|----|----|----|----|----|----|----|----|----|----|----|----|----|-------|
| Dez/2023 | 43 | 1  | 24 | 6  | 4  | 5 | 0  | 11 | 0  | 5  | 2  | 2  | 19 | 0  | 28 | 0  | 7  | 5  | 10 | 21 | 0  | 1  | 0  | 2  | 2  | 0  | 19 | 1  | 15 | 0  | 4  | 237   |
| Dez/2024 | 10 | 35 | 0  | 20 | 15 | 8 | 34 | 0  | 14 | 1  | 17 | 23 | 0  | 15 | 2  | 0  | 5  | 0  | 1  | -  | -  | -  | -  | -  | -  | -  | -  | -  | -  | -  | -  | 200   |

(Figura 03)

### MÁXIMO, MÉDIA E MÍNIMO HISTÓRICO PARA CADA MÊS

|         | Janeiro | Fevereiro | Março | Abril | Mai | Junho | Julho | Agosto | Setembro | Outubro | Novembro | Dezembro | Total |
|---------|---------|-----------|-------|-------|-----|-------|-------|--------|----------|---------|----------|----------|-------|
| Máximo* | 1958    | 1347      | 2433  | 1134  | 277 | 29    | 21    | 78     | 194      | 409     | 468      | 410      | 4784  |
| Média*  | 365     | 376       | 599   | 213   | 27  | 7     | 6     | 19     | 53       | 118     | 166      | 180      | 2055  |
| Mínimo* | 15      | 20        | 81    | 7     | 2   | 1     | 1     | 1      | 1        | 1       | 1        | 16       | 21    |

### MONITORAMENTO DE RISCO DE FOGO NO ESTADO

Os riscos são tipificados como na escala abaixo:



A previsão de risco de fogo para os dias 20, 21 e 22.12.2024 no Estado de Roraima, está tipificada em **ALTO** risco de fogo para o Leste do Estado na fronteira com o país da Guiana, sendo o município de Bonfim com maior risco, no Centro-leste, parte Norte, Nordeste e Sul do Estado há risco para Boa Vista e Pacaraima, e em parte dos municípios de Alto Alegre, Amajari, Cantá, Caracaraí, Iracema, Mucajaí, Normandia e Uiramutã, pela permanência de pontos de calor sensíveis e aumento da temperatura nessas regiões. Já as demais regiões do Estado, o risco de fogo segue com a tipificação **MÍNIMO**.

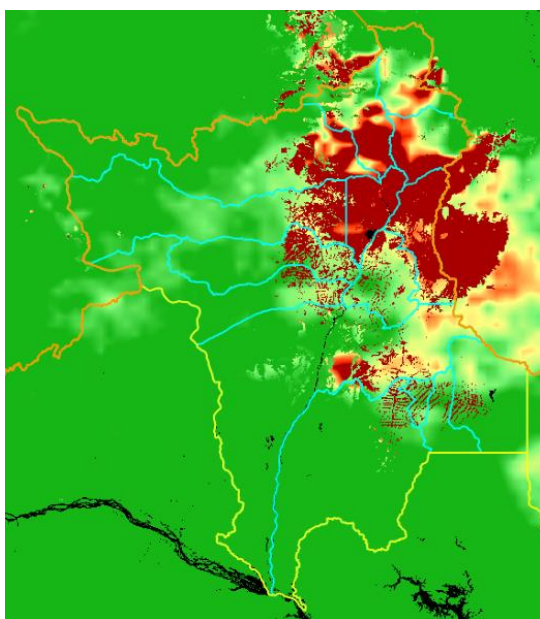

(Figura 04)

Fonte:

<https://queimadas.dgi.inpe.br/queimadas/portal-static/situacao-atual/>