



Boletim 2170

Elaborado:  
18/09/2022



### Comportamento e Análise da Precipitação

Segundo dados do Cptec, a precipitação observada dos últimos dias em Roraima, mostra que o acumulado de chuva no Estado foi próximo de 25mm. Já os dados registrados pela estação automática A135 do Inmet, mostrou que durante 18 dias de chuva em agosto de 2022, o acumulado de precipitação foi de 233,3mm na capital do Estado; com temperatura e umidade média, de 28,9°C e 61%. Em setembro já choveu 61,3mm em Boa Vista. Conforme a *Figura 1*, o prognóstico das tendências climáticas para o trimestre SET-OUT-NOV, mostra que 77% dos modelos climáticos indicam condição de La Niña, 23% indicam neutralidade e 0% indicam El Niño. A *Figura 2* indica que a previsão para o trimestre é de chuvas próximas da normal climatológica em grande parte de Roraima. **A referência histórica de precipitação anual em Boa Vista é de 1678,6mm de chuva. De janeiro a agosto de 2022, o acumulado de precipitação foi de 1647,8mm, com a maior precipitação no mês de Maio (449,6mm) e a menor precipitação em Janeiro (3,2mm).**



Figura 1



Figura 2

### Previsão de Precipitação

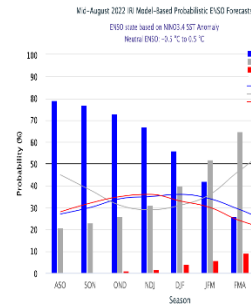
De acordo com o Sipam, a previsão para os próximos dias em Boa Vista é de tempo com muitas nuvens, pancadas de chuva e trovoadas isoladas; com temperaturas variando entre 20°C e 33°C, umidade entre 55% e 95% e ventos direção SE-E (intensidade fraca/moderada) com possíveis rajadas isoladas. Conforme o modelo de previsão da *Figura 3*, algumas áreas do Estado poderão ser atingidas com chuvas próximas de 11mm. O cenário para os próximos meses indica a manutenção de anomalias negativas de temperatura da superfície do mar na bacia do Pacífico e, portanto, persistência do fenômeno La Niña, mesmo que este atue com intensidade mais fraca. Enquanto no Atlântico Tropical espera-se que ainda predomine áreas anormalmente aquecidas. Portanto, o prognóstico para o trimestre SET-OUT-NOV é de chuvas próximas dos padrões climatológicos em grande parte de Roraima.

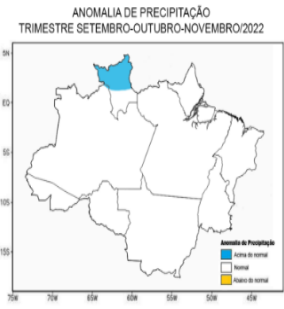

Figura 3 – Modelo de precipitação COSMO (7 x 7km) – INMET

### Monitoramento de Níveis Fluviométricos e Focos de Queima

A segunda quinzena do mês de abril marca o início do período chuvoso no Estado; o que terá como consequência a elevação de nível dos principais rios da Sub Bacia Rio Branco (Rio Tacutu, Uiramutã e Uraricoera), que tiveram baixos registros nos últimos anos. Tendo em vista que o período chuvoso deve se estender até o mês de setembro, recomenda-se que a defesa civil dos municípios e do Estado intensifiquem o monitoramento nas áreas de risco consideradas vulneráveis a alagamento, inundações e enxurradas. Segundo dados obtidos da RNH (Rede Hidrometeorológica Nacional), hoje, os níveis dos principais rios do Estado estão descritos no relatório das Estações Telemétricas abaixo:

*Boletim elaborado com dados fornecidos pela ANA, CAER, CPRM, FEMARRH, INMET, INPE, SIPAM, INPA e SUDAM. O uso das informações contidas neste boletim é de completa responsabilidade do usuário*

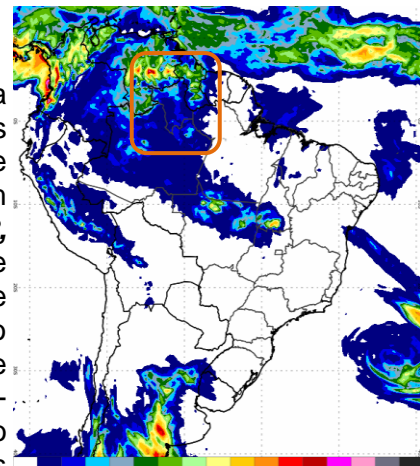

# Relatório de Diagnóstico das Estações Telemétricas

Nome da Estação	Município - UF	Nível atual (cm)	Vazão atual (m³/s)	Nível antes (cm)	Vazão antes (m³/s)	Cota de Inundação (cm)
MISSÃO SURUCUCU	ALTO ALEGRE – RR	-	-	-	-	-
MALOÇA DO ERICÓ	ALTO ALEGRE – RR	-	-	-	-	-
MARACÁ	ALTO ALEGRE – RR	719	2258	713	2208	-
FAZENDA CAJUPIRANGA	ALTO ALEGRE – RR	766	2127	767	2135	-
FAZENDA PASSARÃO	BOA VISTA – RR	906	2621	899	2561	-
PONTE DO TACUTU	NORMÂNDIA – RR	671	434	687	473	-
VILA SURUMU	PACARAÍMA – RR	387	104	474	234	-
FAZENDA BANDEIRA BRANCA	UIRAMUTÃ – RR	286	146	302	190	-
FAZENDA PARAÍSO	BONFIM – RR	705	912	728	1012	-
BOA VISTA	BOA VISTA – RR	407	3595	412	3657	850
FÉ E ESPERANÇA	MUCAJAI – RR	466	745	407	580	-
MUCAJAI	MUCAJAI – RR	1251	910	1247	899	-
CARACARAÍ	CARACARAÍ – RR	532	5013	539	5102	900
SANTA MARIA DO BOIAÇU	RORAINÓPOLIS – RR	1051	-	1060	-	-

QUEIMADAS: Até o momento, em setembro de 2022, foram registrados 26 focos de queima, totalizando 705 no ano. Em setembro de 2021 registrou-se 54 focos de um total anual de 989. A Média do mês de setembro é de 15 focos; e a Média Anual é de 2065.

Ano/Mês	JAN	FEV	MAR	ABR	MAI	JUN	JUL	AGO	SET	OUT	NOV	DEZ	TOTAL
<b>2021</b>	63	137	204	110	3	11	5	19	54	125	174	84	<b>989</b>
<b>2022</b>	371	148	81	7	11	9	12	40	26				<b>705</b>
(%)	+488,9%	+8%	-60,3%	-93,6%	+266,7%	-18,2%	+140%	+110,5%	-51,9%				-28,7%
<b>MÉDIA</b>	367	395	626	222	26	7	6	15	46	106	155	176	<b>2065</b>
<b>2022</b>	371	148	81	7	11	9	12	40	26				<b>705</b>
(%)	+1,1%	-62,5%	-87,1%	-96,8%	-57,7%	+28,6%	+100%	+166,7%	-43,3%				-65,9%
<b>Máximo</b>	1958 (2016)	1347 (2007)	2433 (2019)	1134 (2019)	277 (2009)	29 (2012)	21 (2009)	47 (2011)	148 (2009)	261 (2009)	421 (2017)	410 (2006)	4784 (2019)
<b>Mínimo</b>	15 (1999)	20 (1999)	98 (1999)	16 (1999)	2 (2007)	1 (2001,2010)	1 (1998,2016)	1 (1999)	1 (2001)	1 (1998)	1 (1998)	16 (1998)	21 (1998)

Fonte: Inpe (sensor VIIRS do satélite SNPP)

A previsão de risco de fogo para os próximos três dias é de mínimo a baixo no Estado de Roraima.

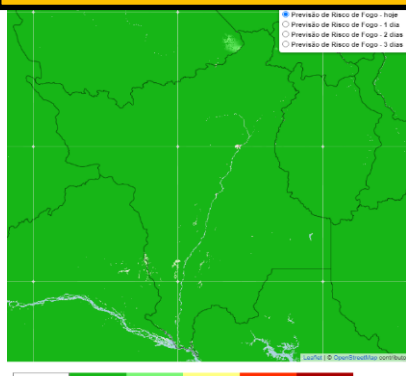

Comparativo mensal de focos do Estado de Roraima

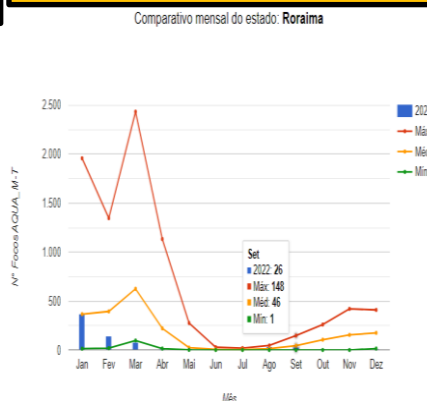

Focos de queima por município em setembro/22  
Total: 26 Focos

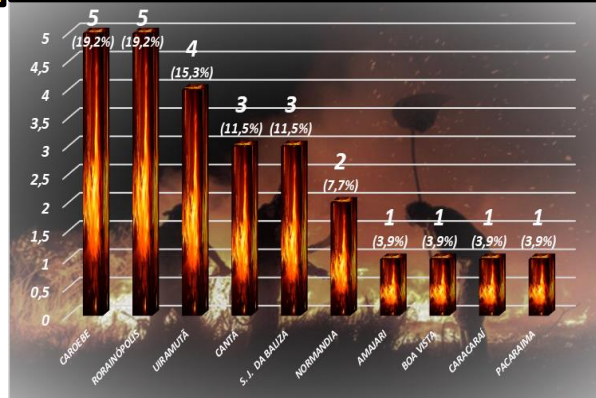



### Precipitação, em milímetros, do mês de janeiro a agosto de 2022 das Estações Telemétricas da ANA/CPRM/FEMARH

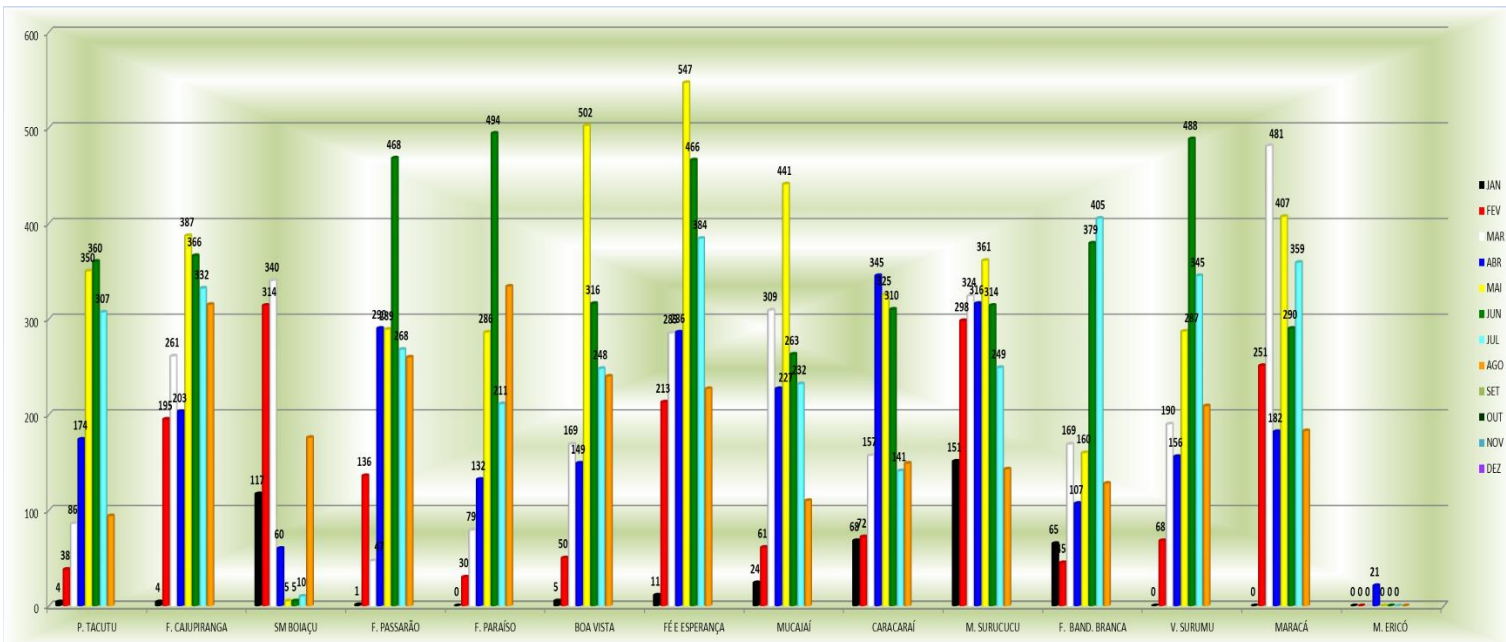

### Precipitação, em milímetros, do mês de janeiro a agosto de 2022 das Estações Telemétricas da ANA/CPRM/FEMARH

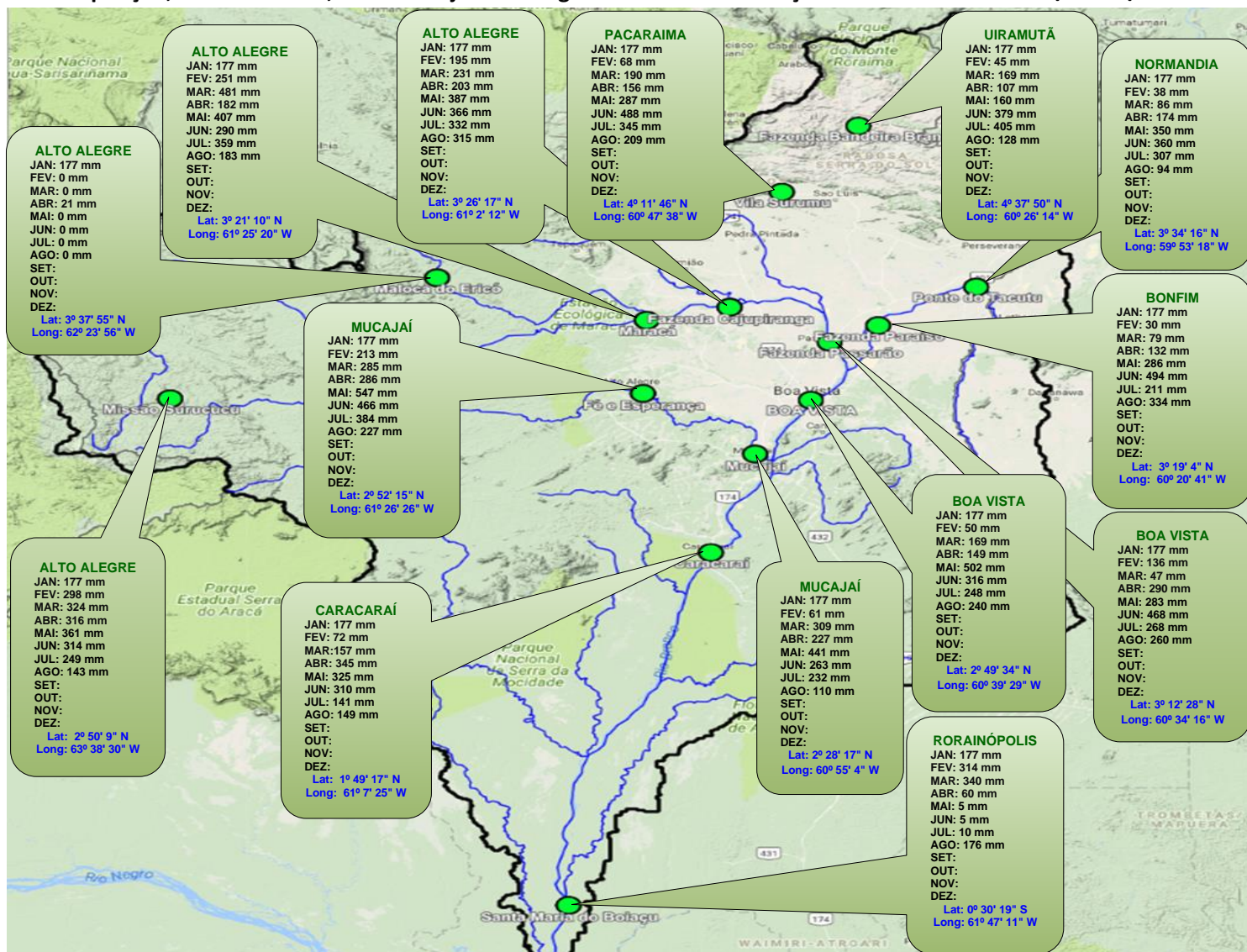

Boletim elaborado com dados fornecidos pela ANA, CAER, CPRM, FEMARH, INMET, INPE, SIPAM e SUDAM. O uso das informações contidas neste boletim é de completa responsabilidade do usuário

