



Boletim 2182

Elaborado:  
30/09/2022



### Comportamento e Análise da Precipitação

Segundo dados do Cptec, a precipitação observada dos últimos dias em Roraima, mostra que o acumulado de chuva no Estado foi próximo de 50mm. Já os dados registrados pela estação automática A135 do Inmet, mostrou que durante 18 dias de chuva em agosto de 2022, o acumulado de precipitação foi de 233,3mm na capital do Estado; com temperatura e umidade média, de 28,9°C e 61%. Em setembro já choveu 119,1mm em Boa Vista. Conforme a *Figura 1*, o prognóstico das tendências climáticas para o trimestre SET-OUT-NOV, mostra que 77% dos modelos climáticos indicam condição de La Niña, 23% indicam neutralidade e 0% indicam El Niño. A *Figura 2* indica que a previsão para o trimestre é de chuvas próximas da normal climatológica em grande parte de Roraima. **A referência histórica de precipitação anual em Boa Vista é de 1678,6mm de chuva. De janeiro a agosto de 2022, o acumulado de precipitação foi de 1647,8mm, com a maior precipitação no mês de Maio (449,6mm) e a menor precipitação em Janeiro (3,2mm).**



Figura 1



Figura 2

### Previsão de Precipitação

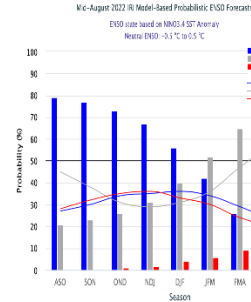
De acordo com o Sipam, a previsão para os próximos dias em Boa Vista é de tempo claro a parcialmente nublado; com temperaturas variando entre 24°C e 35°C, umidade entre 50% e 90% e ventos direção NE (intensidade fraca/moderada) com possíveis rajadas isoladas. Conforme o modelo de previsão da *Figura 3*, algumas áreas do Estado poderão ser atingidas com chuvas próximas de 5mm. O cenário para os próximos meses indica a manutenção de anomalias negativas de temperatura da superfície do mar na bacia do Pacífico e, portanto, persistência do fenômeno La Niña, mesmo que este atue com intensidade mais fraca. Enquanto no Atlântico Tropical espera-se que ainda predomine áreas anormalmente aquecidas. Portanto, o prognóstico para o trimestre SET-OUT-NOV é de chuvas próximas dos padrões climatológicos em grande parte de Roraima.

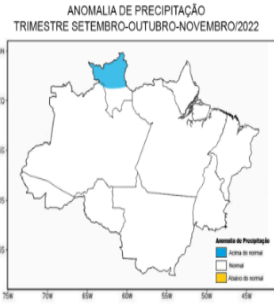

Figura 3 – Modelo de precipitação COSMO (7 x 7km) – INMET

### Monitoramento de Níveis Fluviométricos e Focos de Queima

A segunda quinzena do mês de abril marca o início do período chuvoso no Estado; o que terá como consequência a elevação de nível dos principais rios da Sub Bacia Rio Branco (Rio Tacutu, Uiramutã e Uraricoera), que tiveram baixos registros nos últimos anos. Tendo em vista que o período chuvoso deve se estender até o mês de setembro, recomenda-se que a defesa civil dos municípios e do Estado intensifiquem o monitoramento nas áreas de risco consideradas vulneráveis a alagamento, inundações e enxurradas. Segundo dados obtidos da RNH (Rede Hidrometeorológica Nacional), hoje, os níveis dos principais rios do Estado estão descritos no relatório das Estações Telemétricas abaixo:

*Boletim elaborado com dados fornecidos pela ANA, CAER, CPRM, FEMARH, INMET, INPE, SIPAM, INPA e SUDAM. O uso das informações contidas neste boletim é de completa responsabilidade do usuário*

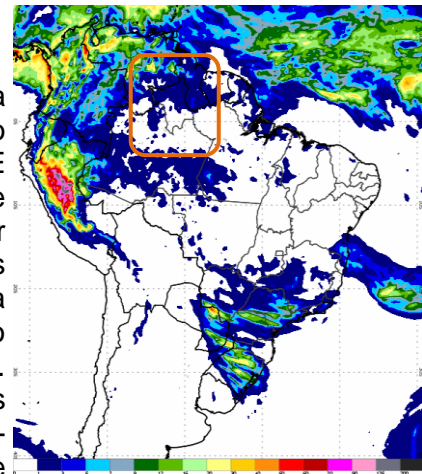

# Relatório de Diagnóstico das Estações Telemétricas

Nome da Estação	Município - UF	Nível atual (cm)	Vazão atual (m³/s)	Nível antes (cm)	Vazão antes (m³/s)	Cota de Inundação (cm)
MISSÃO SURUCUCU	ALTO ALEGRE – RR	-	-	-	-	-
MALOÇA DO ERICÓ	ALTO ALEGRE – RR	-	-	-	-	-
FAZENDA RECREIO	BOA VISTA – RR	524	-	524	-	-
MARACÁ	ALTO ALEGRE – RR	633	1604	657	1775	-
FAZENDA CAJUPIRANGA	ALTO ALEGRE – RR	709	1683	731	1850	-
FAZENDA PASSARÃO	BOA VISTA – RR	879	2395	581	2156	-
RIO MAÚ	UIRAMUTÁ – RR	842	-	842	-	-
PONTE DO TACUTU	NORMÂNDIA – RR	729	582	729	582	-
VILA SURUMU	PACARAÍMA – RR	364	76	399	120	-
FAZENDA BANDEIRA BRANCA	UIRAMUTÁ – RR	216	90	327	227	-
FAZENDA PARAÍSO	BONFIM – RR	743	1079	752	1120	-
BOA VISTA	BOA VISTA – RR	409	3620	409	3620	850
FÉ E ESPERANÇA	MUCAJAÍ – RR	390	534	417	607	-
MUCAJAÍ	MUCAJAÍ – RR	1222	834	1222	834	-
CARACARAÍ	CARACARAÍ – RR	516	4811	542	5140	900
SANTA MARIA DO BOIAÇU	RORAINÓPOLIS – RR	932	-	937	-	-

QUEIMADAS: Até o momento, em setembro de 2022, foram registrados 60 focos de queima, totalizando 739 no ano. Em setembro de 2021 registrou-se 54 focos de um total anual de 989. A Média do mês de setembro é de 15 focos; e a Média Anual é de 2065.

Ano/Mês	JAN	FEV	MAR	ABR	MAI	JUN	JUL	AGO	SET	OUT	NOV	DEZ	TOTAL
2021	63	137	204	110	3	11	5	19	54	125	174	84	989
2022	371	148	81	7	11	9	12	40	60				739
(%)	+488,9%	+8%	-60,3%	-93,6%	+266,7%	-18,2%	+140%	+110,5%	+11,1%				-25,3%
<b>MÉDIA</b>	367	395	626	222	26	7	6	15	46	106	155	176	2065
2022	371	148	81	7	11	9	12	40	60				739
(%)	+1,1%	-62,5%	-87,1%	-96,8%	-57,7%	+28,6%	+100%	+166,7%	+166,7%				-64,2%
<b>Máximo</b>	1958 (2016)	1347 (2007)	2433 (2019)	1134 (2019)	277 (2009)	29 (2012)	21 (2009)	47 (2011)	148 (2009)	261 (2009)	421 (2017)	410 (2006)	4784 (2019)
<b>Mínimo</b>	15 (1999)	20 (1999)	98 (1999)	16 (1999)	2 (2007)	1 (2001,2010)	1 (1998,2016)	1 (1999)	1 (2001)	1 (1998)	1 (1998)	16 (1998)	21 (1998)

Fonte: Inpe (sensor VIIRS do satélite SNPP)

A previsão de risco de fogo para os próximos três dias é de mínimo a baixo no Estado de Roraima.

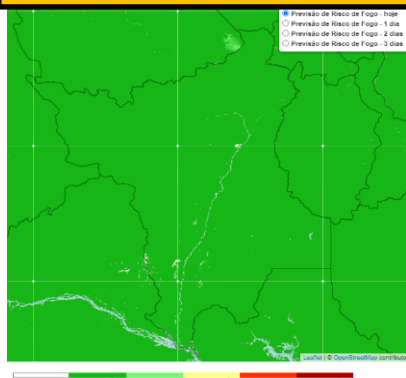

Comparativo mensal de focos do Estado de Roraima

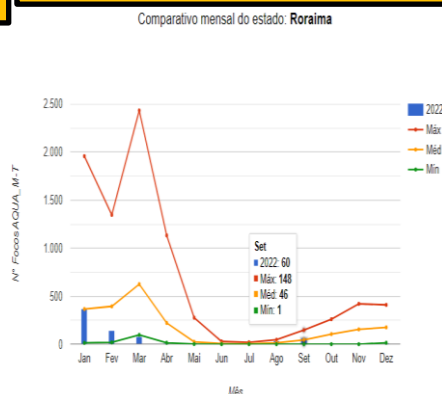

Focos de queima por município em setembro/22 Total: 60 Focos

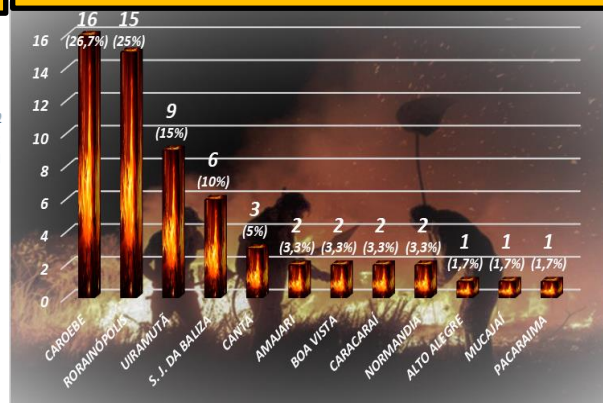



### Precipitação, em milímetros, do mês de janeiro a agosto de 2022 das Estações Telemétricas da ANA/CPRM/FEMARH

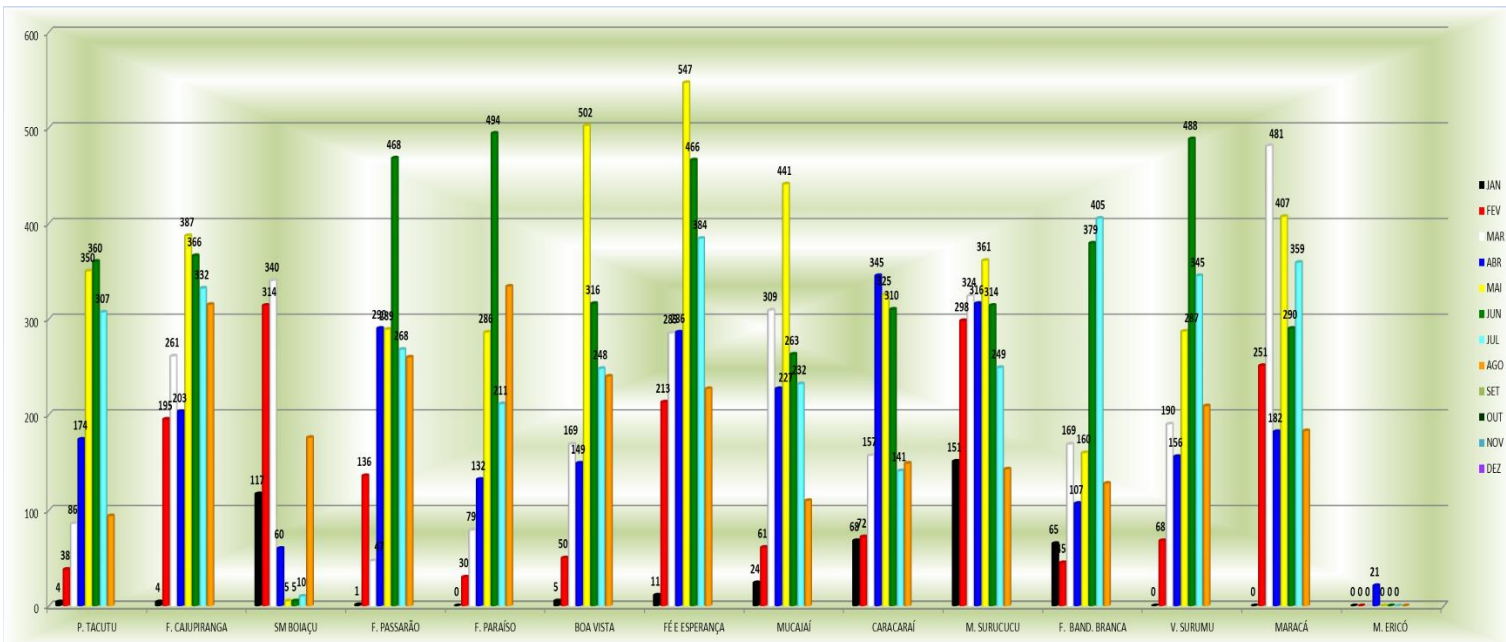

### Precipitação, em milímetros, do mês de janeiro a agosto de 2022 das Estações Telemétricas da ANA/CPRM/FEMARH

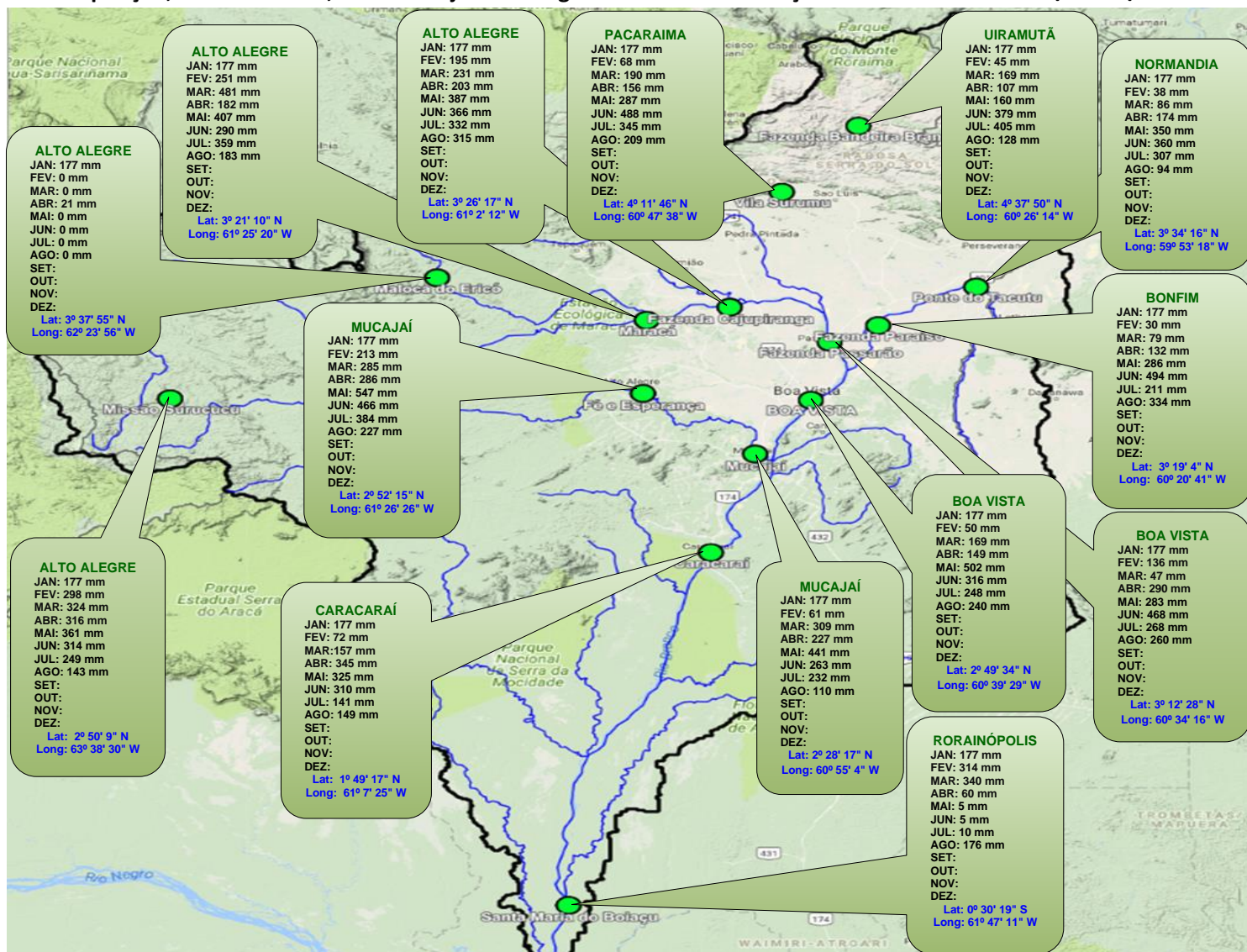

Boletim elaborado com dados fornecidos pela ANA, CAER, CPRM, FEMARH, INMET, INPE, SIPAM e SUDAM. O uso das informações contidas neste boletim é de completa responsabilidade do usuário

