



Boletim 2213

Elaborado:
31/10/2022



Parceiros:



Comportamento e Análise da Precipitação

Segundo dados do Cptec, a precipitação observada dos últimos dias em Roraima, mostra que o acumulado de chuva no Estado foi próximo de 100mm. Já os dados registrados pela estação automática A135 do Inmet, mostrou que durante 12 dias de chuva em setembro de 2022, o acumulado de precipitação foi de 119,1mm na capital do Estado; com temperatura e umidade média, de 29,6°C e 58,7%. Em outubro já choveu 138,8mm em Boa Vista. Conforme a *Figura 1*, o prognóstico das tendências climáticas para o trimestre OUT–NOV–DEZ, mostra que 82% dos modelos climáticos indicam condição de La Niña, 18% indicam neutralidade e 0% indicam El Niño. A *Figura 2* indica que a previsão para o trimestre é de chuvas acima da normal climatológica em Roraima. **A referência histórica de precipitação anual em Boa Vista é de 1678,6mm de chuva. De janeiro a setembro de 2022, o acumulado de precipitação foi de 1776,9mm, com a maior precipitação no mês de Maio (449,6mm) e a menor precipitação em Janeiro (3,2mm).**



Figura 1



Figura 2

Previsão de Precipitação

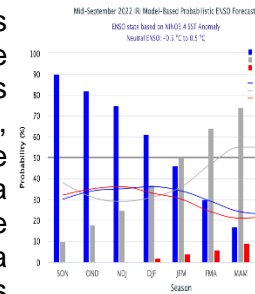
De acordo com o Sipam, a previsão para os próximos dias em Boa Vista é de tempo parcialmente nublado a nublado com chuva em áreas isoladas; com temperaturas variando entre 23°C e 32°C, umidade entre 65% e 95% e ventos direção SE-SW (intensidade fraca/moderada) com possíveis rajadas isoladas. Conforme o modelo de previsão da *Figura 3*, algumas áreas do Estado poderão ser atingidas com chuvas próximas de 7mm. O cenário para os próximos meses considerando o comportamento oceânico indica a manutenção de anomalias negativas de TSM no Pacífico Equatorial e, portanto, persistência do fenômeno La Niña. Enquanto no Atlântico Tropical espera-se que ainda predominem áreas anormalmente aquecidas, especialmente na área de monitoramento ao norte. Diante de tais condições, o prognóstico climático para o trimestre OUT-NOV-DEZ é de chuvas acima dos padrões climatológicos em grande parte de Roraima.



Figura 3 – Modelo de precipitação COSMO (7 x 7km) – INMET

Monitoramento de Níveis Fluviométricos e Focos de Queima

A segunda quinzena do mês de setembro marca o final do período chuvoso no Estado, o que terá como consequência a diminuição dos principais rios da Sub Bacia Rio Branco (Rio Tacutu, Uiramutã e Uraricoera) que já tiveram registros muito abaixo da média nos últimos anos. Tendo em vista que as frequentes chuvas devem diminuir do mês de setembro em diante, recomenda-se que o Comitê de Queimadas do Estado de Roraima intensifique o monitoramento nas áreas de risco consideradas vulneráveis à estiagem, queimadas e incêndios florestais. Segundo dados obtidos da RNH (Rede Hidrometeorológica Nacional), hoje, os níveis dos principais rios do Estado estão descritos no relatório das Estações Telemétricas abaixo:

Boletim elaborado com dados fornecidos pela ANA, CAER, CPRM, FEMARRH, INMET, INPE, SIFAM, INPA e SUDAM. O uso das informações contidas neste boletim é de completa responsabilidade do usuário

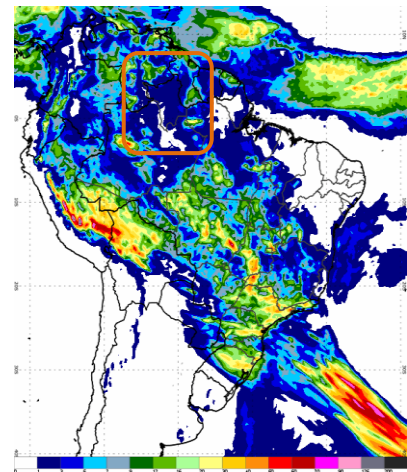

Relatório de Diagnóstico das Estações Telemétricas

Nome da Estação	Município - UF	Nível atual (cm)	Vazão atual (m³/s)	Nível antes (cm)	Vazão antes (m³/s)	Cota de Inundação (cm)
MISSÃO SURUCUCU	ALTO ALEGRE – RR	-	-	-	-	-
MALOÇA DO ERICÓ	ALTO ALEGRE – RR	-	-	-	-	-
FAZENDA RECREIO	BOA VISTA – RR	455	-	517	-	-
MARACÁ	ALTO ALEGRE – RR	646	1696	583	1277	-
FAZENDA CAJUPIRANGA	ALTO ALEGRE – RR	719	1758	656	1306	-
FAZENDA PASSARÃO	BOA VISTA – RR	835	2044	816	1899	-
RIO MAÚ	UIRAMUTÃ – RR	829	-	951	-	-
PONTE DO TACUTU	NORMÂNDIA – RR	676	446	688	475	-
VILA SURUMU	PACARAÍMA – RR	389	100	420	149	-
FAZENDA BANDEIRA BRANCA	UIRAMUTÃ – RR	273	152	386	294	-
FAZENDA PARAÍSO	BONFIM – RR	727	1008	800	1345	-
BOA VISTA	BOA VISTA – RR	341	2826	353	2360	850
FÉ E ESPERANÇA	MUCAJAÍ – RR	390	646	418	610	-
MUCAJAÍ	MUCAJAÍ – RR	1181	731	1143	639	-
CARACARAÍ	CARACARAÍ – RR	447	3973	399	3421	900
SANTA MARIA DO BOIAÇU	RORAINÓPOLIS – RR	754	-	-	-	-

QUEIMADAS: Até o momento, em outubro de 2022, foram registrados 117 focos de queima, totalizando 888 no ano. Em outubro de 2021 registrou-se 125 focos de um total anual de 989. A Média do mês de outubro é de 106 focos; e a Média Anual é de 2065.

Ano/Mês	JAN	FEV	MAR	ABR	MAI	JUN	JUL	AGO	SET	OUT	NOV	DEZ	TOTAL
2021	63	137	204	110	3	11	5	19	54	125	174	84	989
2022	371	148	81	7	11	9	12	40	92	117			888
(%)	+488,9%	+8%	-60,3%	-93,6%	+266,7%	-18,2%	+140%	+110,5%	+70,4%	-6,4%			-10,2%
MÉDIA	367	395	626	222	26	7	6	15	46	106	155	176	2065
2022	371	148	81	7	11	9	12	40	92	117			888
(%)	+1,1%	-62,5%	-87,1%	-96,8%	-57,7%	+28,6%	+100%	+166,7%	+100%	+10,4%			-57%
Máximo	1958 (2016)	1347 (2007)	2433 (2019)	1134 (2019)	277 (2009)	29 (2012)	21 (2009)	47 (2011)	148 (2009)	261 (2009)	421 (2017)	410 (2006)	4784 (2019)
Mínimo	15 (1999)	20 (1999)	98 (1999)	16 (1999)	2 (2007)	1 (2001,2010)	1 (1998,2016)	1 (1999)	1 (2001)	1 (1998)	1 (1998)	16 (1998)	21 (1998)

Fonte: Inpe (sensor VIIRS do satélite SNPP)

A previsão de risco de fogo para os próximos três dias é de mínimo a baixo no Estado de Roraima.

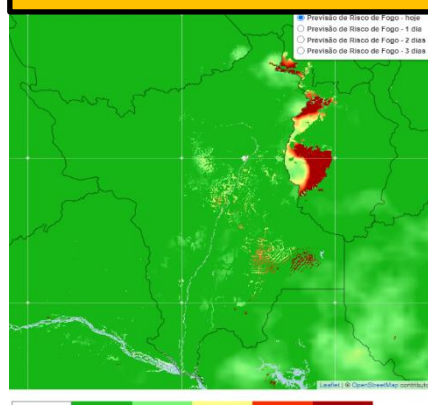

Comparativo mensal de focos do Estado de Roraima

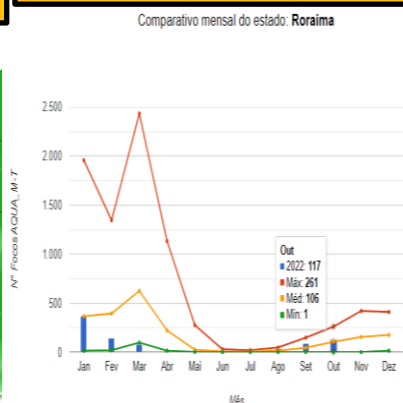

Focos de queima por município em outubro/22
Total: 117 Focos

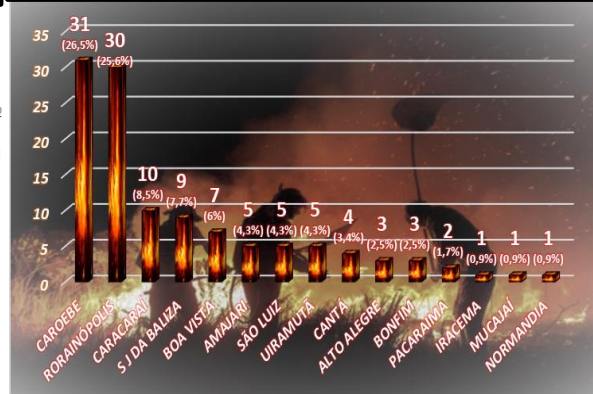

Precipitação, em milímetros, do mês de janeiro a setembro de 2022 das Estações Telemétricas da ANA/CPRM/FEMARH

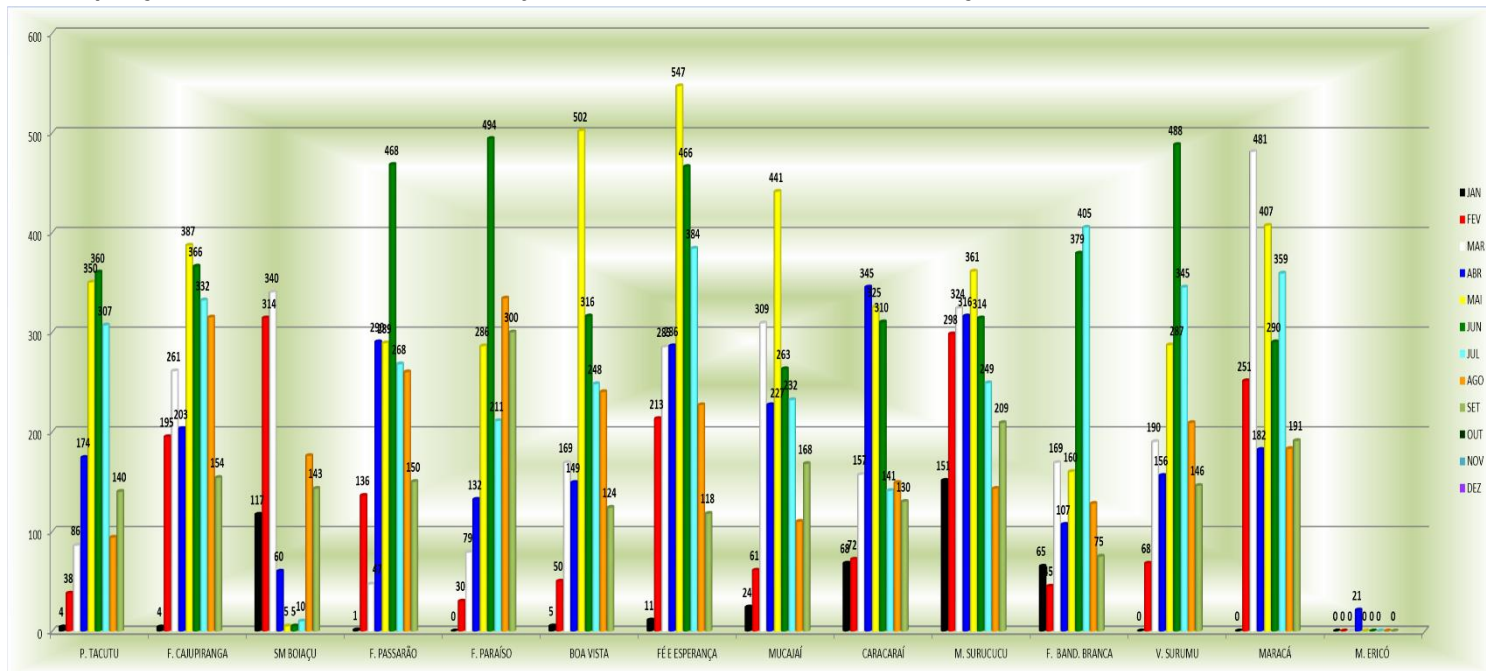

Precipitação, em milímetros, do mês de janeiro a setembro de 2022 das Estações Telemétricas da ANA/CPRM/FEMARH

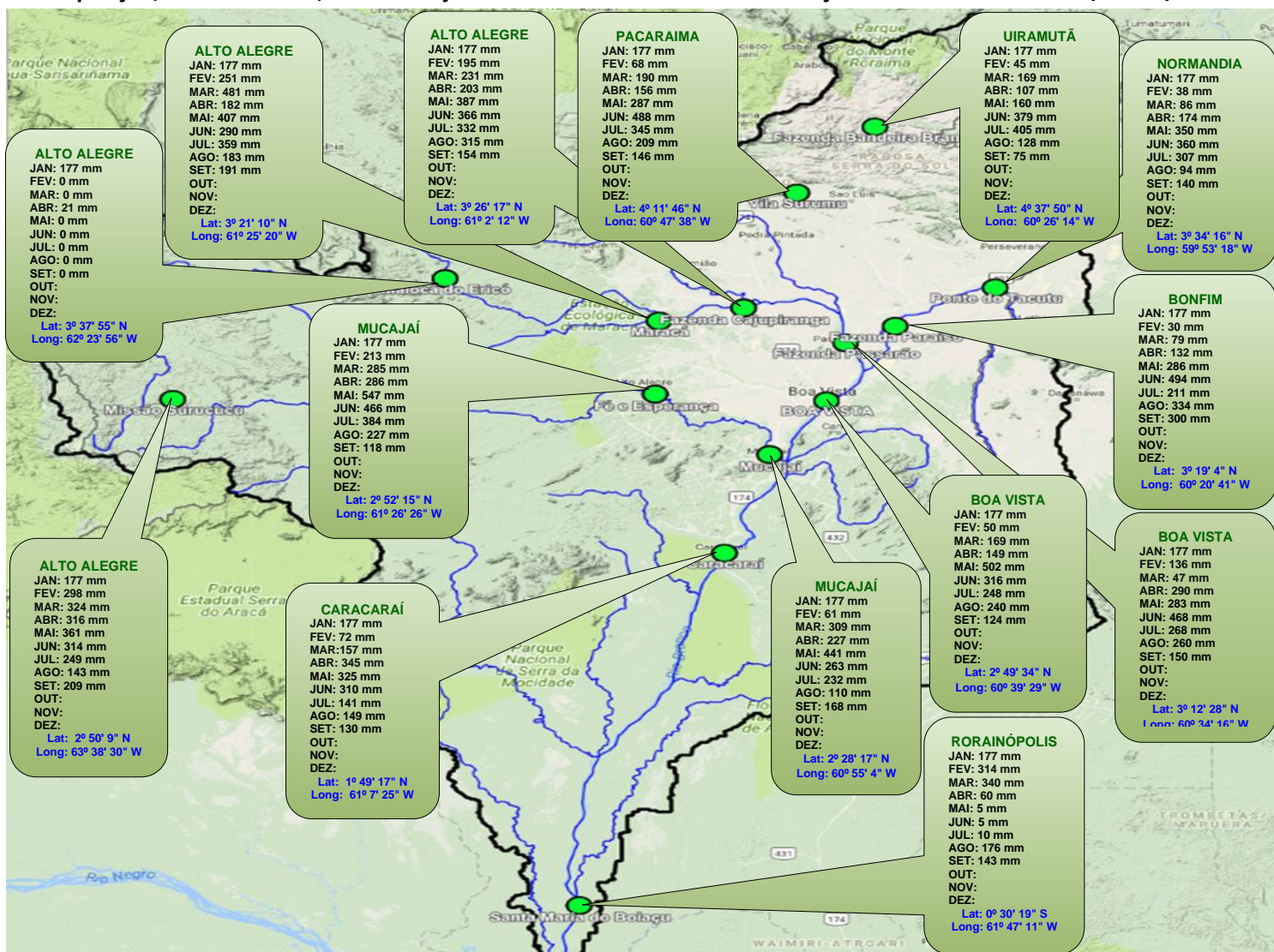

Boletim elaborado com dados fornecidos pela ANA, CAER, CPRM, FEMARH, INMET, INPE, SIPAM e SUDAM. O uso das informações contidas neste boletim é de completa responsabilidade do usuário

