



Boletim 2225

Elaborado:
12/11/2022



Parceiros:



Comportamento e Análise da Precipitação

Segundo dados do CPTEC, a precipitação observada dos últimos dias em Roraima, mostra que o acumulado de chuva no Estado foi próximo de 100mm. Já os dados registrados pela estação automática A135 do Inmet, mostrou que durante 8 dias de chuva em outubro de 2022, o acumulado de precipitação foi de 138,8mm na capital do Estado; com temperatura e umidade média, de 29,9°C e 56,2%. Em novembro já choveu 174,1mm em Boa Vista. Conforme a *Figura 1*, o prognóstico das tendências climáticas para o trimestre NOV–DEZ–JAN, mostra que 72% dos modelos climáticos indicam condição de La Niña, 28% indicam neutralidade e 0% indicam El Niño. A *Figura 2* indica que a previsão para o trimestre é de chuvas acima da normal climatológica em Roraima. **A referência histórica de precipitação anual em Boa Vista é de 1678,6mm de chuva. De janeiro a outubro de 2022, o acumulado de precipitação foi de 1808,8mm, com a maior precipitação no mês de Maio (449,6mm) e a menor precipitação em Janeiro (3,2mm).**



Figura 1



Figura 2

Previsão de Precipitação

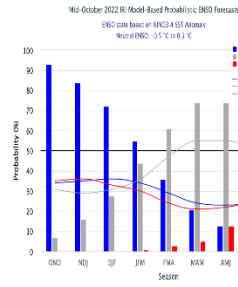
De acordo com o Sipam, a previsão para os próximos dias em Boa Vista é de tempo com poucas nuvens a parcialmente nublado com possibilidade de chuva em áreas isoladas; com temperaturas variando entre 24°C e 33°C, umidade entre 55% e 90% e ventos direção NE-E (intensidade fraca/moderada) com possíveis rajadas isoladas. Conforme o modelo de previsão da *Figura 3*, algumas áreas do Estado poderão ser atingidas com chuvas próximas de 12mm. O cenário para os próximos meses, considerando o comportamento oceânico, indica a manutenção de anomalias negativas de TSM no Pacífico Equatorial e, portanto, persistência do fenômeno La Niña. Enquanto no Atlântico Tropical espera-se que ainda predominem áreas anormalmente aquecidas, especialmente na área de monitoramento ao norte. Diante de tais condições, o prognóstico climático para o trimestre NOV-DEZ-JAN é de chuvas acima dos padrões climatológicos em Roraima.

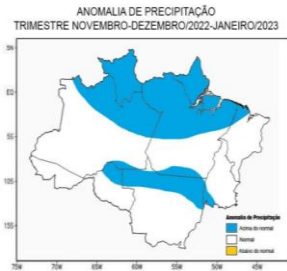

Figura 3 – Modelo de precipitação COSMO (7 x 7km) – INMET

Monitoramento de Níveis Fluviométricos e Focos de Queima

A segunda quinzena do mês de setembro marca o final do período chuvoso no Estado, o que terá como consequência a diminuição dos principais rios da Sub Bacia Rio Branco (Rio Tacutu, Uiramutã e Uraricoera) que já tiveram registros muito abaixo da média nos últimos anos. Tendo em vista que as frequentes chuvas devem diminuir do mês de setembro em diante, recomenda-se que o Comitê de Queimadas do Estado de Roraima intensifique o monitoramento nas áreas de risco consideradas vulneráveis à estiagem, queimadas e incêndios florestais. Segundo dados obtidos da RNH (Rede Hidrometeorológica Nacional), hoje, os níveis dos principais rios do Estado estão descritos no relatório das Estações Telemétricas abaixo:

Boletim elaborado com dados fornecidos pela ANA, CAER, CPRM, FEMARH, INMET, INPE, SIFAM, INPA e SUDAM. O uso das informações contidas neste boletim é de completa responsabilidade do usuário

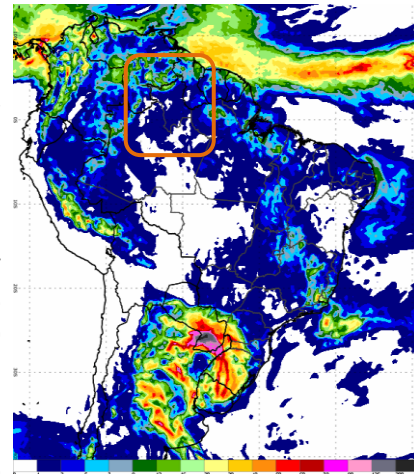

Relatório de Diagnóstico das Estações Telemétricas

Nome da Estação	Município - UF	Nível atual (cm)	Vazão atual (m³/s)	Nível antes (cm)	Vazão antes (m³/s)	Cota de Inundação (cm)
MISSÃO SURUCUCU	ALTO ALEGRE – RR	-	-	-	-	-
MALOÇA DO ERICÓ	ALTO ALEGRE – RR	-	-	-	-	-
FAZENDA RECREIO	BOA VISTA – RR	533	-	566	-	-
MARACÁ	ALTO ALEGRE – RR	722	2282	704	2135	-
FAZENDA CAJUPIRANGA	ALTO ALEGRE – RR	784	2276	775	2201	-
FAZENDA PASSARÃO	BOA VISTA – RR	1006	3520	981	3286	-
RIO MAÚ	UIRAMUTÁ – RR	886	-	977	-	-
PONTE DO TACUTU	NORMÂNDIA – RR	1032	1737	973	1461	-
VILA SURUMU	PACARAÍMA – RR	500	280	537	349	-
FAZENDA BANDEIRA BRANCA	UIRAMUTÁ – RR	297	193	581	786	-
FAZENDA PARAÍSO	BONFIM – RR	1071	2750	1020	2458	-
BOA VISTA	BOA VISTA – RR	586	6115	557	5664	850
FÉ E ESPERANÇA	MUCAJAÍ – RR	454	711	361	459	-
MUCAJAÍ	MUCAJAÍ – RR	1296	1032	1256	923	-
CARACARAÍ	CARACARAÍ – RR	-	-	626	6276	900
SANTA MARIA DO BOIAÇU	RORAINÓPOLIS – RR	-	-	772	-	-

QUEIMADAS: Até o momento, em novembro de 2022, foram registrados 22 focos de queima, totalizando 910 no ano. Em novembro de 2021 registrou-se 174 focos de um total anual de 989. A Média do mês de novembro é de 155 focos; e a Média Anual é de 2065.

Ano/Mês	JAN	FEV	MAR	ABR	MAI	JUN	JUL	AGO	SET	OUT	NOV	DEZ	TOTAL
2021	63	137	204	110	3	11	5	19	54	125	174	84	989
2022	371	148	81	7	11	9	12	40	92	117	22		910
(%)	+488,9%	+8%	-60,3%	-93,6%	+266,7%	-18,2%	+140%	+110,5%	+70,4%	-6,4%	-87,4%		-8%
MÉDIA	367	395	626	222	26	7	6	15	46	106	155	176	2065
2022	371	148	81	7	11	9	12	40	92	117	22		910
(%)	+1,1%	-62,5%	-87,1%	-96,8%	-57,7%	+28,6%	+100%	+166,7%	+100%	+10,4%	-85,8%		-55,9%
Máximo	1958 (2016)	1347 (2007)	2433 (2019)	1134 (2019)	277 (2009)	29 (2012)	21 (2009)	47 (2011)	148 (2009)	261 (2009)	421 (2017)	410 (2006)	4784 (2019)
Mínimo	15 (1999)	20 (1999)	98 (1999)	16 (1999)	2 (2007)	1 (2001,2010)	1 (1998,2016)	1 (1999)	1 (2001)	1 (1998)	1 (1998)	16 (1998)	21 (1998)

Fonte: Inpe (sensor VIIRS do satélite SNPP)

A previsão de risco de fogo para os próximos três dias é de mínima a baixo no Estado de Roraima.

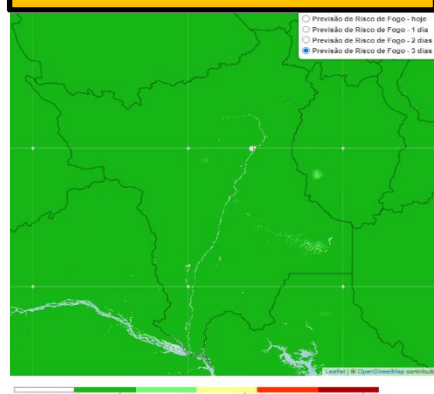

Comparativo mensal de focos do Estado de Roraima

Comparativo mensal do estado: Roraima

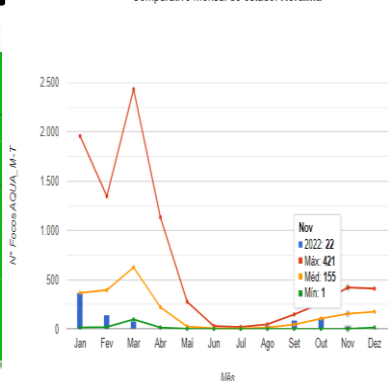

Focos de queima por município em novembro/22 Total: 22 Focos

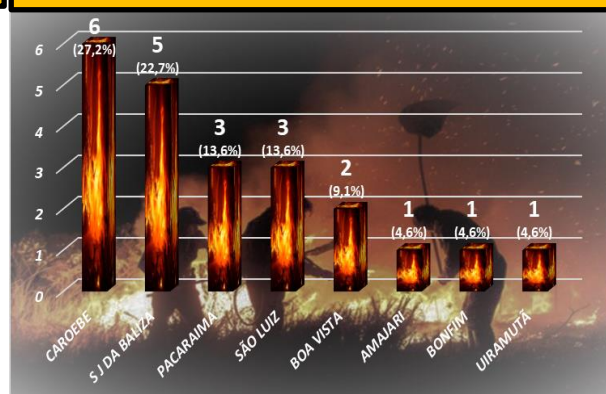

Precipitação, em milímetros, do mês de janeiro a outubro de 2022 das Estações Telemétricas da ANA/CPRM/FEMARH

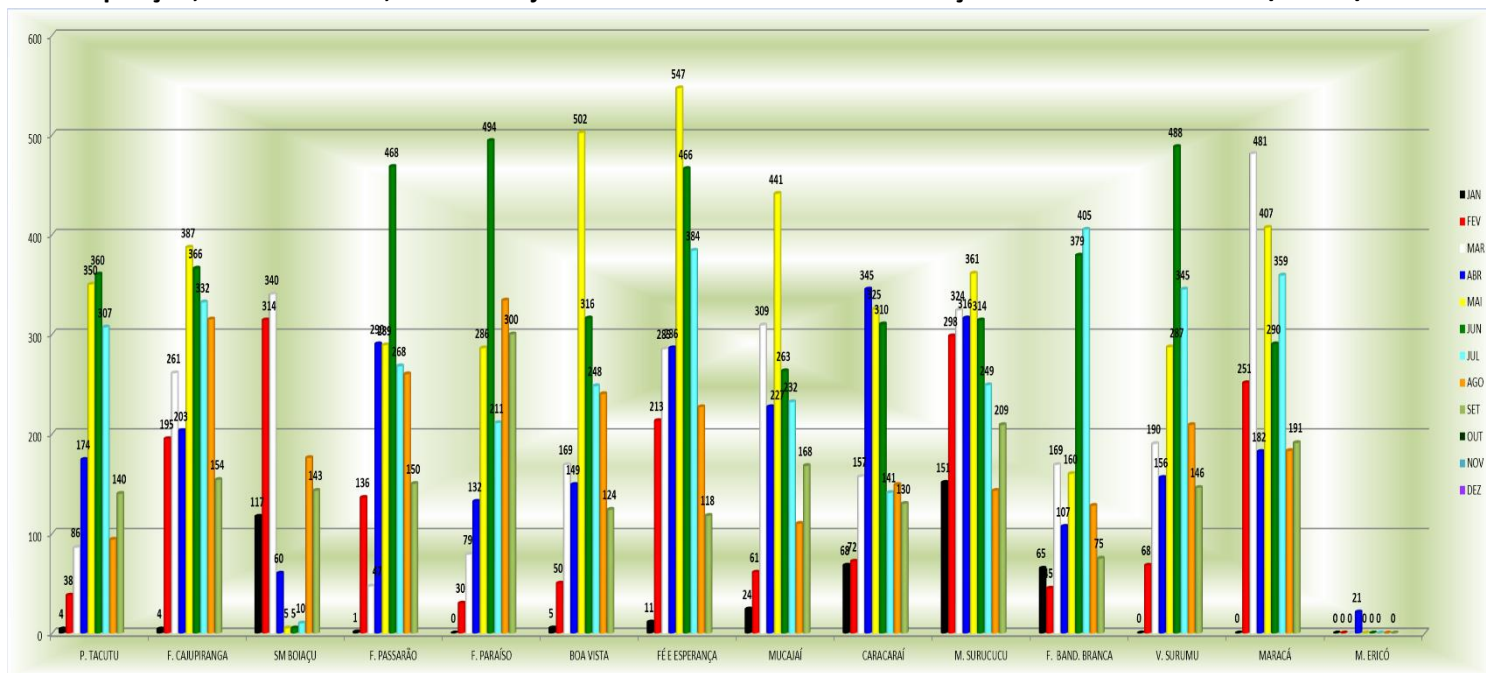

Precipitação, em milímetros, do mês de janeiro a outubro de 2022 das Estações Telemétricas da ANA/CPRM/FEMARH

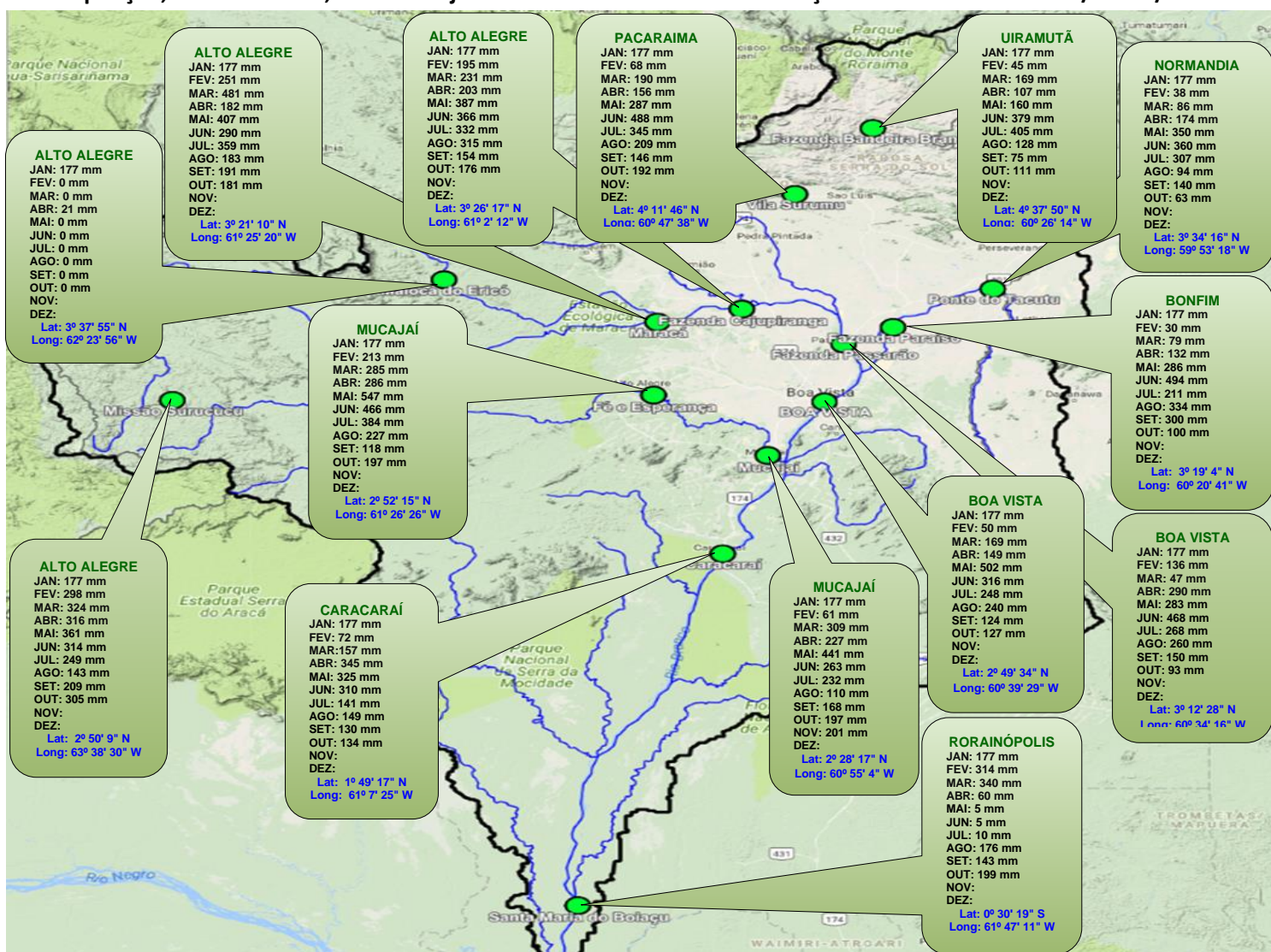

Boletim elaborado com dados fornecidos pela ANA, CAER, CPRM, FEMARH, INMET, INPE, SIPAM e SUDAM. O uso das informações contidas neste boletim é de completa responsabilidade do usuário

