



Boletim 2258

Elaborado:
15/12/2022



Parceiros:



Comportamento e Análise da Precipitação

Segundo dados do CPTEC, a precipitação observada dos últimos dias em Roraima, mostra que o acumulado de chuva no Estado foi próximo de 50mm. Já os dados registrados pela estação automática A135 do Inmet, mostrou que durante 11 dias de chuva em novembro de 2022, o acumulado de precipitação foi de 268,6mm na capital do Estado; com temperatura e umidade média, de 27,9°C e 50%. Em dezembro já choveu 1,2mm em Boa Vista. Conforme a *Figura 1*, o prognóstico das tendências climáticas para o trimestre DEZ–JAN–FEV, mostra que 75% dos modelos climáticos indicam condição de La Niña, 25% indicam neutralidade e 0% indicam El Niño. A *Figura 2* indica que a previsão para o trimestre continua sendo de chuvas acima da normal climatológica em Roraima. **A referência histórica de precipitação anual em Boa Vista é de 1678,6mm de chuva. De janeiro a novembro de 2022, o acumulado de precipitação foi de 2174,3mm, com a maior precipitação no mês de Maio (449,6mm) e a menor precipitação em Janeiro (3,2mm).**



Figura 1



Figura 2

Previsão de Precipitação

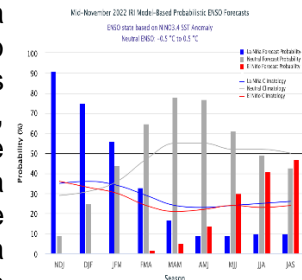
De acordo com o Sipam, a previsão para os próximos dias em Boa Vista é de tempo parcialmente nublado com chuva em áreas isoladas; com temperaturas variando entre 24°C e 33°C, umidade entre 55% e 85% e ventos direção NE-E (intensidade fraca/moderada) com possíveis rajadas isoladas. Conforme o modelo de previsão da *Figura 3*, algumas áreas do Estado poderão ser atingidas com chuvas próximas de 10mm. O cenário para os próximos meses, considerando o comportamento oceânico, indica a manutenção de anomalias negativas de TSM no Pacífico Equatorial e, portanto, persistência do fenômeno La Niña. Enquanto no Atlântico Tropical espera-se que ainda predominem áreas anormalmente aquecidas, especialmente na área de monitoramento ao norte. Diante de tais condições, o prognóstico climático para o trimestre DEZ–JAN–FEV é de chuvas acima dos padrões climatológicos em Roraima.

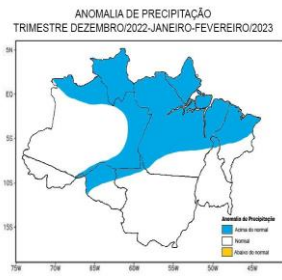

Figura 3 – Modelo de precipitação COSMO (7 x 7km) – INMET

Monitoramento de Níveis Fluviométricos e Focos de Queima

A segunda quinzena do mês de setembro marca o final do período chuvoso no Estado, o que terá como consequência a diminuição dos principais rios da Sub Bacia Rio Branco (Rio Tacutu, Uiramutã e Uraricoera) que já tiveram registros muito abaixo da média nos últimos anos. Tendo em vista que as frequentes chuvas devem diminuir do mês de setembro em diante, recomenda-se que o Comitê de Queimadas do Estado de Roraima intensifique o monitoramento nas áreas de risco consideradas vulneráveis à estiagem, queimadas e incêndios florestais. Segundo dados obtidos da RNH (Rede Hidrometeorológica Nacional), hoje, os níveis dos principais rios do Estado estão descritos no relatório das Estações Telemétricas abaixo:

Boletim elaborado com dados fornecidos pela ANA, CAER, CPRM, FEMARRH, INMET, INPE, SIPAM, INPA e SUDAM. O uso das informações contidas neste boletim é de completa responsabilidade do usuário

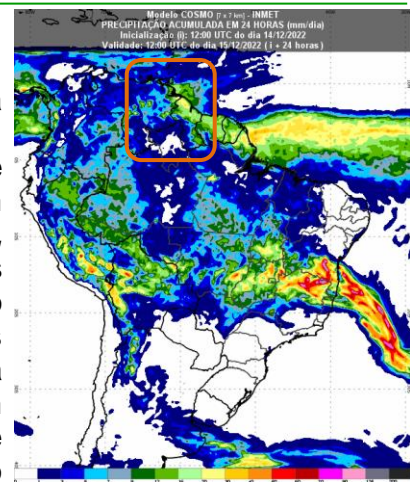

Relatório de Diagnóstico das Estações Telemétricas

Nome da Estação	Município - UF	Nível atual (cm)	Vazão atual (m³/s)	Nível antes (cm)	Vazão antes (m³/s)	Cota de Inundação (cm)
MISSÃO SURUCUCU	ALTO ALEGRE – RR	-	-	-	-	-
MALOÇA DO ERICÓ	ALTO ALEGRE – RR	-	-	-	-	-
FAZENDA RECREIO	BOA VISTA – RR	464	-	458	-	-
MARACÁ	ALTO ALEGRE – RR	717	2241	726	2316	-
FAZENDA CAJUPIRANGA	ALTO ALEGRE – RR	781	2251	758	2062	-
FAZENDA PASSARÃO	BOA VISTA – RR	969	3176	929	2819	-
RIO MAÚ	UIRAMUTÁ – RR	953	-	990	-	-
PONTE DO TACUTU	NORMÂNDIA – RR	718	552	830	896	-
VILA SURUMU	PACARAÍMA – RR	411	136	580	435	-
FAZENDA BANDEIRA BRANCA	UIRAMUTÁ – RR	295	181	414	379	-
FAZENDA PARAÍSO	BONFIM – RR	833	1498	-	-	-
BOA VISTA	BOA VISTA – RR	555	5634	511	4983	850
FÉ E ESPERANÇA	MUCAJAÍ – RR	371	485	432	648	-
MUCAJAÍ	MUCAJAÍ – RR	1276	977	1230	855	-
CARACARAÍ	CARACARAÍ – RR	700	7434	595	5824	900
SANTA MARIA DO BOIAÇU	RORAINÓPOLIS – RR	931	-	804	-	-

QUEIMADAS: Até o momento, em dezembro de 2022, foram registrados 34 focos de queima, totalizando 1050 no ano. Em dezembro de 2021 registrou-se 84 focos de um total anual de 989. Em dezembro, a média é de 176 focos; já a Média Anual é de 2065.

Ano/Mês	JAN	FEV	MAR	ABR	MAI	JUN	JUL	AGO	SET	OUT	NOV	DEZ	TOTAL
2021	63	137	204	110	3	11	5	19	54	125	174	84	989
2022	371	148	81	7	11	9	12	40	92	117	128	34	1050
(%)	+488,9%	+8%	-60,3%	-93,6%	+266,7%	-18,2%	+140%	+110,5%	+70,4%	-6,4%	-27,6%	-59,5%	+6,2%
MÉDIA	367	395	626	222	26	7	6	15	46	106	155	176	2065
2022	371	148	81	7	11	9	12	40	92	117	128	34	1050
(%)	+1,1%	-62,5%	-87,1%	-96,8%	-57,7%	+28,6%	+100%	+166,7%	+100%	+10,4%	-18,7%	-80,7%	-49,2%
Máximo	1958 (2016)	1347 (2007)	2433 (2019)	1134 (2019)	277 (2009)	29 (2012)	21 (2009)	47 (2011)	148 (2009)	261 (2009)	421 (2017)	410 (2006)	4784 (2019)
Mínimo	15 (1999)	20 (1999)	98 (1999)	16 (1999)	2 (2007)	1 (2001,2010)	1 (1998,2016)	1 (1999)	1 (2001)	1 (1998)	1 (1998)	16 (1998)	21 (1998)

Fonte: Inpe (sensor VIIRS do satélite SNPP)

A previsão de risco de fogo para os próximos três dias é de mínimo a baixo no Estado de Roraima.

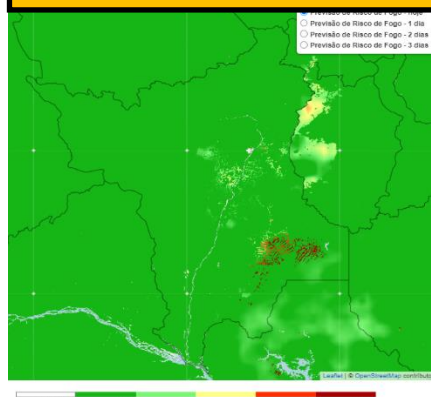

Comparativo mensal de focos do Estado de Roraima

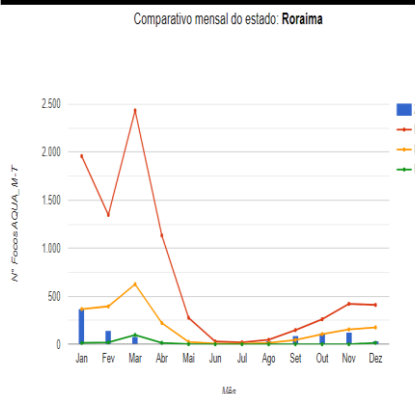

Focos de queima por município em dezembro/22
Total: 34 Focos

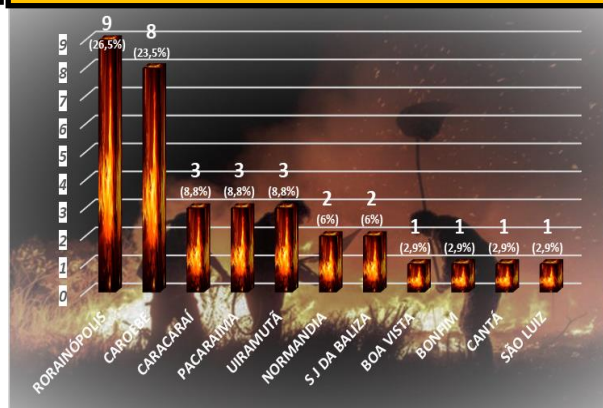

Precipitação, em milímetros, do mês de janeiro a outubro de 2022 das Estações Telemétricas da ANA/CPRM/FEMARH

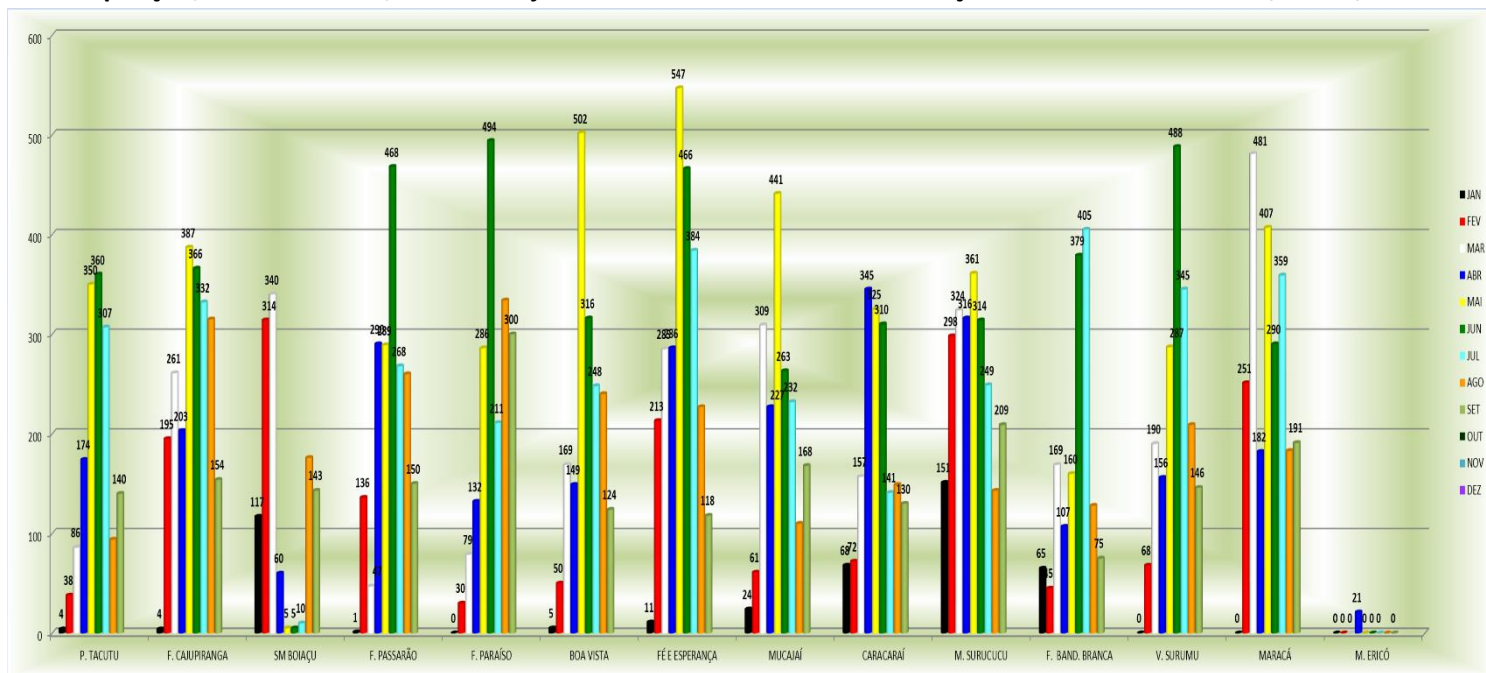

Precipitação, em milímetros, do mês de janeiro a outubro de 2022 das Estações Telemétricas da ANA/CPRM/FEMARH

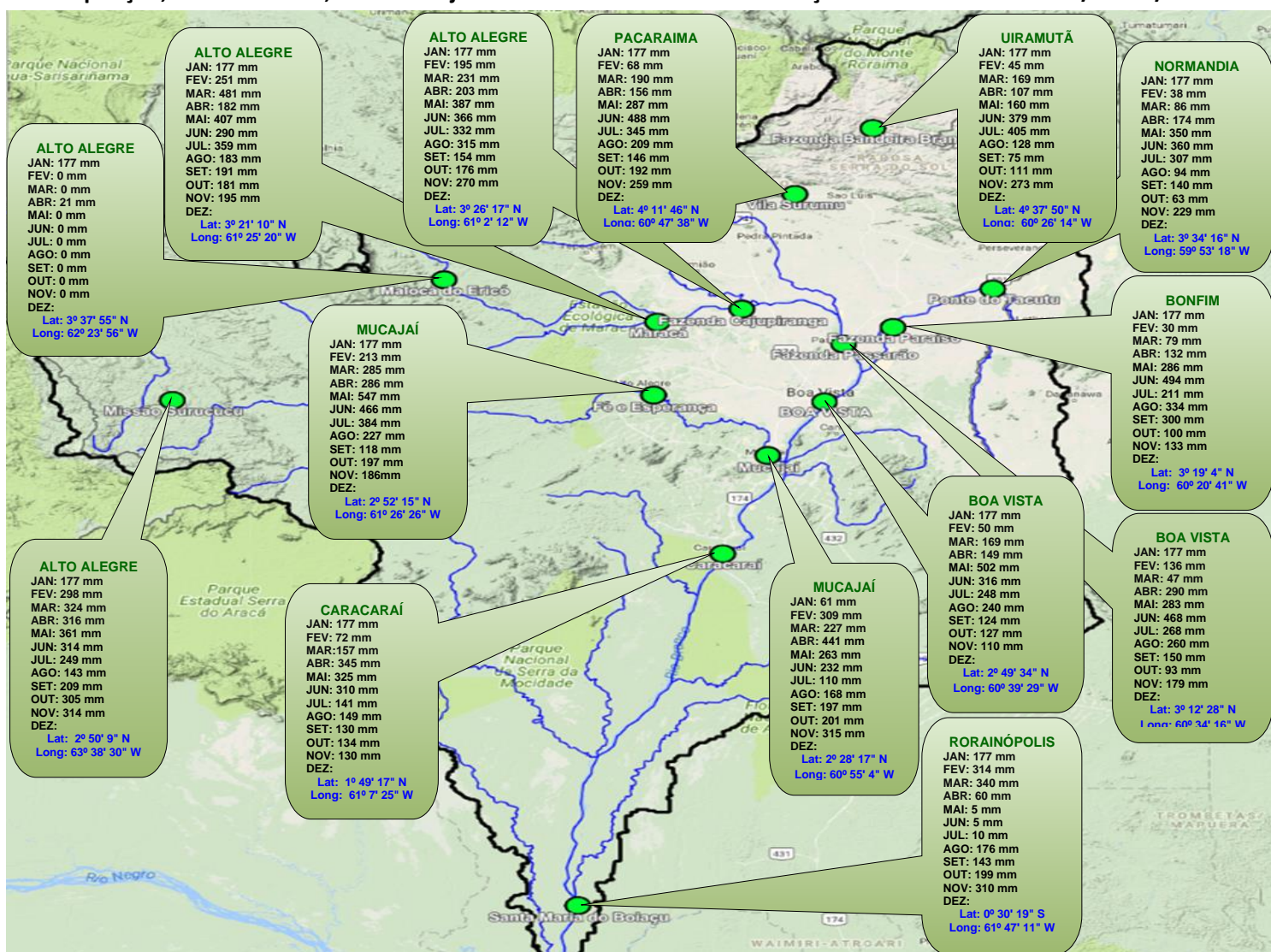

Boletim elaborado com dados fornecidos pela ANA, CAER, CPRM, FEMARH, INMET, INPE, SIPAM e SUDAM. O uso das informações contidas neste boletim é de completa responsabilidade do usuário

