

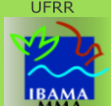

Boletim 1657

Elaborado:
23/04/2021



Comportamento e Análise da Precipitação

Segundo dados do Cptec, a precipitação observada dos últimos dias em Roraima, mostra que o acumulado de chuva no Estado foi próximo de 100mm. Já os dados registrados pela estação automática A135 do Inmet, mostrou que durante 11 dias de chuva em março de 2021, o acumulado de precipitação foi de 127,2mm na capital do Estado; com temperatura média de 29,4°C. Em abril já choveu 330,2mm em Boa Vista. Conforme a *Figura 1*, o prognóstico das tendências climáticas para o trimestre ABR-MAI-JUN, mostra que 34% dos modelos climáticos indicam condição de La Niña, 66% indicam neutralidade e 0% indicam El Niño. A *Figura 2* indica que a previsão para o próximo trimestre é de chuvas acima da normal climatológica em Roraima. **A referência histórica de precipitação anual em Boa Vista é de 1678,6mm de chuva. De janeiro a março de 2021, o acumulado de precipitação foi de 323,4mm, com a maior precipitação no mês de Janeiro (171,4mm) e a menor precipitação em Fevereiro (24,8mm).**



Figura 1



Figura 2

Previsão de Precipitação

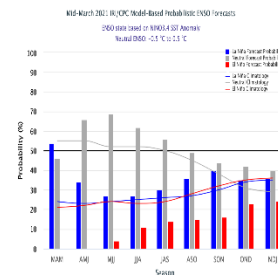
A previsão climática indica manutenção do resfriamento anômalo no oceano Pacífico. Entretanto o fenômeno La Niña deverá apresentar enfraquecimento ao longo do trimestre e significativa redução das áreas de resfriamento na região equatorial do Pacífico. No Atlântico Tropical Norte e Equatorial observou-se redução do aquecimento anômalo. De acordo com o Sipam, a previsão para os próximos dias em Boa Vista é de tempo parcialmente nublado com chuva em áreas isoladas; com temperaturas estáveis variando entre 24°C e 33°C, umidade entre 70% e 100% e ventos direção NE (intensidade fraca/moderada) com possíveis rajadas isoladas. Conforme o modelo de previsão da *Figura 3*, algumas áreas do Estado poderão ser atingidas com chuvas próximas de 50mm. A previsão sazonal para o trimestre ABR-MAI-JUN é de possibilidade de chuvas acima da normal climatológica em Roraima.

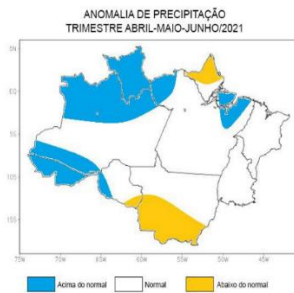

Figura 3 – Modelo de precipitação COSMO (7 x 7km) - INMET.

Monitoramento de Níveis Fluviométricos e Focos de Queima

A segunda quinzena do mês de abril marca o início do período chuvoso no Estado; o que terá como consequência a elevação de nível dos principais rios da Sub Bacia Rio Branco (Rio Tacutu, Uiramutã e Uraricoera), que tiveram baixos registros nos últimos anos. Tendo em vista que o período chuvoso deve se estender até o mês de setembro, recomenda-se que a defesa civil dos municípios e do Estado intensifiquem o monitoramento nas áreas de risco consideradas vulneráveis a alagamento, inundações e enxurradas. Segundo dados obtidos da RNH (Rede Hidrometeorológica Nacional), hoje, os níveis dos principais rios do Estado estão descritos no relatório das Estações Telemétricas abaixo:

Boletim elaborado com dados fornecidos pela ANA, CAER, CPRM, FEMARH, INMET, INPE, SIFAM e SUDAM. O uso das informações contidas neste boletim é de completa responsabilidade do usuário

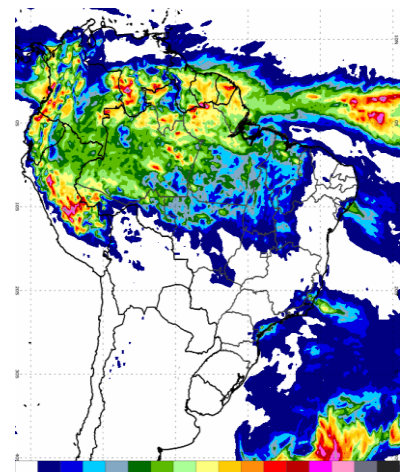

Relatório de Diagnóstico das Estações Telemétricas

| Nome da Estação | Município - UF | Nível (cm) | Vazão (m³/s) |
|-------------------------|-------------------|------------|--------------|
| MISSÃO SURUCUCU | ALTO ALEGRE – RR | - | - |
| MALOCA DO ERICÓ | ALTO ALEGRE – RR | - | - |
| MARACÁ | ALTO ALEGRE – RR | 637 | 1632 |
| FAZENDA CAJUPIRANGA | ALTO ALEGRE – RR | 663 | 1354 |
| FAZENDA PASSARÃO | BOA VISTA – RR | 847 | 2138 |
| PONTE DO TACUTU | NORMÂNDIA – RR | 599 | 281 |
| VILA SURUMU | PACARAIMA – RR | 322 | 32 |
| FAZENDA BANDEIRA BRANCA | UIRAMUTÃ – RR | 291 | 175 |
| FAZENDA PARAÍSO | BONFIM – RR | 570 | 395 |
| BOA VISTA | BOA VISTA – RR | 338 | 2793 |
| FÉ E ESPERANÇA | MUCAJAÍ – RR | 328 | 378 |
| MUCAJAÍ | MUCAJAÍ – RR | 1144 | 641 |
| CARACARAÍ | CARACARAÍ – RR | 476 | 4319 |
| SANTA MARIA DO BOIAÇU | RORAINÓPOLIS – RR | - | - |

Em relação as queimadas; em abril de 2021, já foram registrados 108 focos de queima, totalizando 512 focos no ano. Já em abril de 2020 registrou-se 165 focos de um total anual de 1930 focos:

| Ano/Mês | JAN | FEV | MAR | ABR | MAI | JUN | JUL | AGO | SET | OUT | NOV | DEZ | TOTAL |
|---------------|----------------|----------------|----------------|----------------|---------------|------------------|--------------------------------|--------------|---------------|---------------|---------------|---------------|----------------|
| 2020 | 297 | 483 | 695 | 165 | 11 | 4 | 9 | 14 | 62 | 113 | 19 | 58 | 1930 |
| 2021 | 63 | 137 | 204 | 108 | | | | | | | | | 512 |
| (%) | -78,8% | -71,6% | -70,6% | 34,5% | | | | | | | | | -73,5% |
| Média | 381 | 406 | 645 | 227 | 28 | 7 | 6 | 15 | 45 | 105 | 154 | 180 | 2111 |
| Máximo | 1958 (2016) | 1347 (2007) | 2433 (2019) | 1134 (2019) | 277 (2009) | 29 (2012) | 21 (2009) | 47 (2011) | 148 (2009) | 261 (2009) | 421 (2017) | 410 (2006) | 4784 (2019) |
| Mínimo | 15 (1999) | 20 (1999) | 98 (1999) | 16 (1999) | 2 (2007) | 1 (2001,2010) | 1 (1998,2001, 2006,2016) | 1 (1999) | 1 (2001) | 1 (1998) | 1 (1998) | 16 (1998) | 21 (1998) |

A previsão de risco de fogo para os próximos três dias é de mínimo a baixo em algumas áreas do Estado de Roraima.

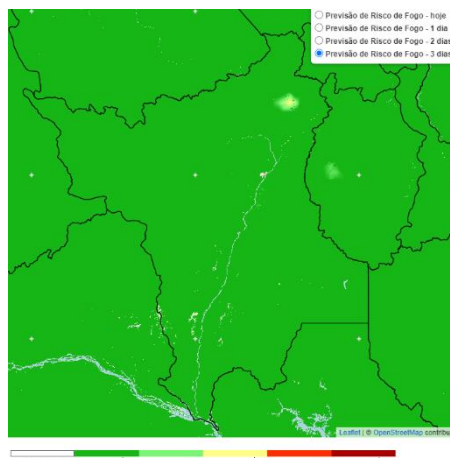

Precipitação, em milímetros, dos meses de janeiro a março de 2021 das Estações Telemétricas da ANA/CPRM/FEMARH

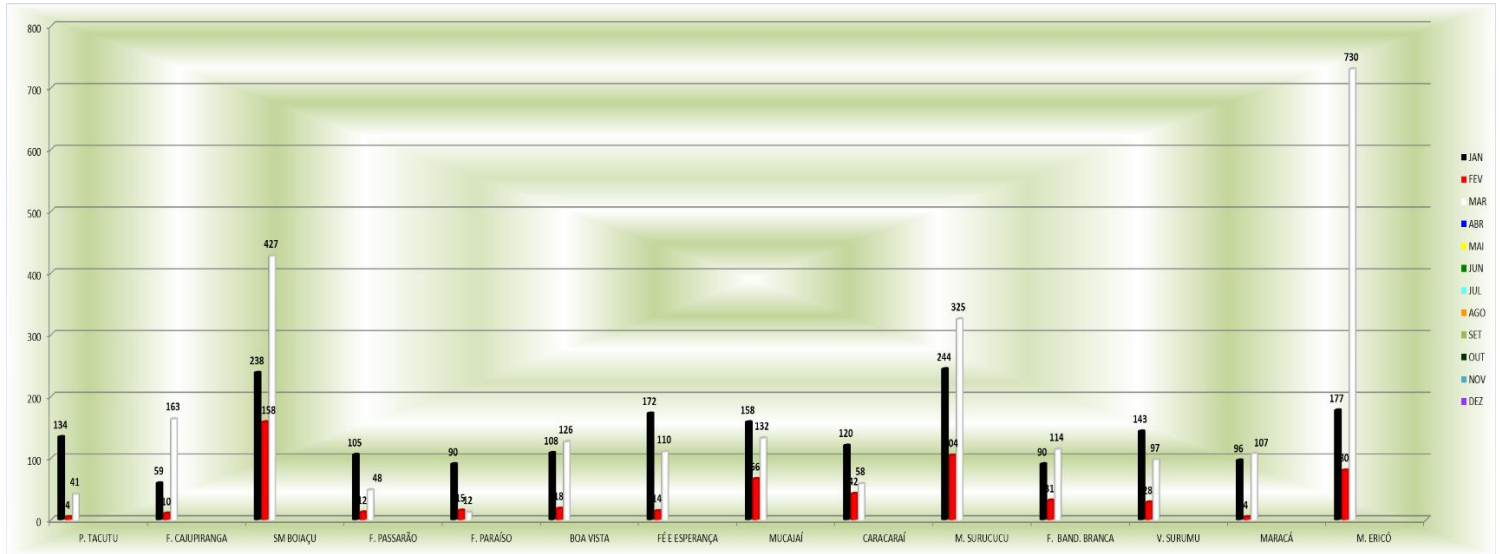

Precipitação, em milímetros, dos meses de janeiro a março 2021 das Estações Telemétricas da ANA/CPRM/FEMARH

