



Boletim 1998

Elaborado:  
30/03/2022



### Comportamento e Análise da Precipitação

Segundo dados do Cptec, a precipitação observada dos últimos dias em Roraima, mostra que o acumulado de chuva no Estado foi próximo de 75mm. Já os dados registrados pela estação automática A135 do Inmet, mostrou que durante 7 dias de chuva em fevereiro de 2022, o acumulado de precipitação foi de 51,8mm na capital do Estado; com temperatura e umidade média, de 29°C e 45,1%. Em março já choveu 177,8mm em Boa Vista. Conforme a *Figura 1*, o prognóstico das tendências climáticas para o trimestre MAR-ABR-MAI, mostra que 62% dos modelos climáticos indicam condição de La Niña, 38% indicam neutralidade e 0% indicam El Niño. A *Figura 2* indica que a previsão para o trimestre é de chuvas acima da normal climatológica em Roraima. **A referência histórica de precipitação anual em Boa Vista é de 1678,6mm de chuva. De janeiro a fevereiro de 2022, o acumulado de precipitação foi de 55mm, com a maior precipitação no mês de Fevereiro (51,8mm) e a menor precipitação em Janeiro (3,2mm).**



Figura 1



Figura 2

### Previsão de Precipitação

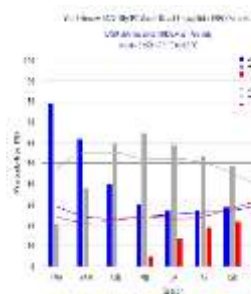
De acordo com o Sipam, a previsão do tempo para os próximos dias em Boa Vista é de tempo claro a poucas nuvens; com temperaturas estáveis variando entre 24°C e 34°C, umidade entre 40% e 85% e ventos direção NE–SE(intensidade fraca/moderada) com possíveis rajadas isoladas. Conforme o modelo de previsão da *Figura 3*, algumas áreas do Estado poderão ser atingidas com chuvas próximas de 10mm. A previsão climática indica manutenção do resfriamento anômalo no oceano Pacífico Equatorial, com a persistência da condição de La Niña, contudo de fraca intensidade. Quanto ao Atlântico, o prognóstico é de manutenção de áreas anormalmente aquecidas na região equatorial e tropical norte. Diante deste cenário, o prognóstico para o trimestre MAR-ABR-MAI é de chuvas acima dos padrões climatológicos em Roraima.



Figura 3 – Modelo de precipitação COSMO (7 x 7km) – INMET

### Monitoramento de Níveis Fluviométricos e Focos de Queima

A segunda quinzena do mês de setembro marca o final do período chuvoso no Estado, o que terá como consequência a diminuição dos principais rios da Sub Bacia Rio Branco (Rio Tacutu, Uiramutã e Uraricoera) que já tiveram registros muito abaixo da média nos últimos anos. Tendo em vista que as frequentes chuvas devem diminuir do mês de setembro em diante, recomenda-se que o Comitê de Queimadas do Estado de Roraima intensifique o monitoramento nas áreas de risco consideradas vulneráveis à estiagem, queimadas e incêndios florestais. Segundo dados obtidos da RNH (Rede Hidrometeorológica Nacional), hoje, os níveis dos principais rios do Estado estão descritos no relatório das Estações Telemétricas abaixo:

*Boletim elaborado com dados fornecidos pela ANA, CAER, CPRM, FEMARH, INMET, INPE, SIPAM, INPA e SUDAM. O uso das informações contidas neste boletim é de completa responsabilidade do usuário*

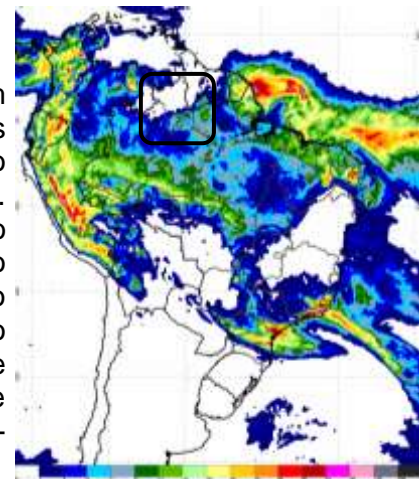

# Relatório de Diagnóstico das Estações Telemétricas

Nome da Estação	Município - UF	Nível (cm)	Vazão (m³/s)
MISSÃO SURUCUCU	ALTO ALEGRE – RR	-	-
MALOCA DO ERICÓ	ALTO ALEGRE – RR	-	-
MARACÁ	ALTO ALEGRE – RR	782	2810
FAZENDA CAJUPIRANGA	ALTO ALEGRE – RR	850	2852
FAZENDA PASSARÃO	BOA VISTA – RR	993	3398
PONTE DO TACUTU	NORMÂNDIA – RR	588	260
VILA SURUMU	PACARAIMA – RR	337	46
FAZENDA BANDEIRA BRANCA	UIRAMUTÃ – RR	170	52
FAZENDA PARAÍSO	BONFIM – RR	595	481
BOA VISTA	BOA VISTA – RR	433	3922
FÉ E ESPERANÇA	MUCAJAÍ – RR	369	479
MUCAJAÍ	MUCAJAÍ – RR	1176	718
CARACARAÍ	CARACARAÍ – RR	514	4786
SANTA MARIA DO BOIAÇU	RORAINÓPOLIS – RR	966	-

QUEIMADAS: em março de 2022, já foram registrados 81 focos de queima, totalizando 600 no ano. Em março de 2021 registrou-se 137 focos de um total anual de 989. A Média do mês de fevereiro é 395 focos de queima; e a Média Anual é de 2065.

Ano/Mês	JAN	FEV	MAR	ABR	MAI	JUN	JUL	AGO	SET	OUT	NOV	DEZ	TOTAL
<b>2021</b>	63	137	204	110	3	11	5	19	54	125	174	84	<b>989</b>
<b>2022</b>	371	148	81										<b>600</b>
(%)	+488,9%	+8%	-60,3%										-39,3%
<b>MÉDIA</b>	367	395	626	222	26	7	6	15	46	106	155	176	<b>2065</b>
<b>2022</b>	371	148	81										<b>600</b>
(%)	+1,1%	-62,5%	-87,1%										-70,9%
<b>Máximo</b>	1958 (2016)	1347 (2007)	2433 (2019)	1134 (2019)	277 (2009)	29 (2012)	21 (2009)	47 (2011)	148 (2009)	261 (2009)	421 (2017)	410 (2006)	4784 (2019)
<b>Mínimo</b>	15 (1999)	20 (1999)	98 (1999)	16 (1999)	2 (2007)	1 (2001,2010)	1 (1998,2016)	1 (1999)	1 (2001)	1 (1998)	1 (1998)	16 (1998)	21 (1998)

Fonte: Inpe (Satélite de referência)

A previsão de risco de fogo para os próximos três dias é de médio a alto no Estado de Roraima.

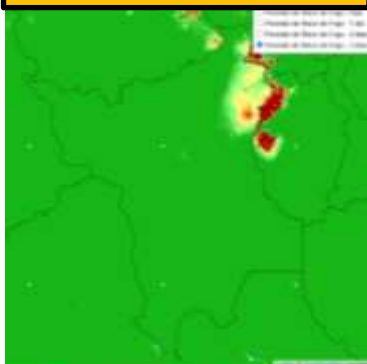

Comparativo mensal de focos do Estado de Roraima

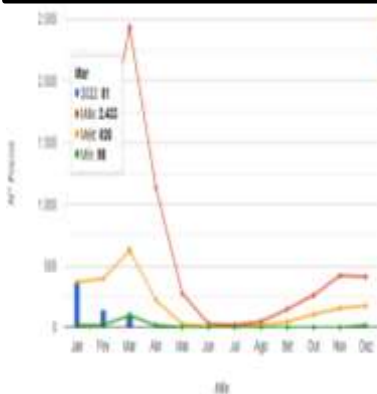

Focos de queima por município em março/22

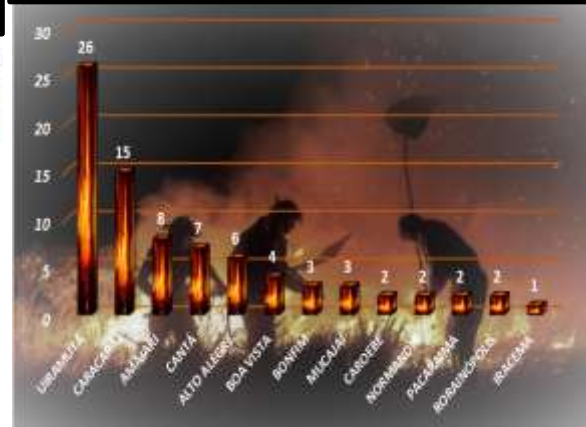



Precipitação, em milímetros, do mês de janeiro a fevereiro de 2022 das Estações Telemétricas da ANA/CPRM/FEMARH

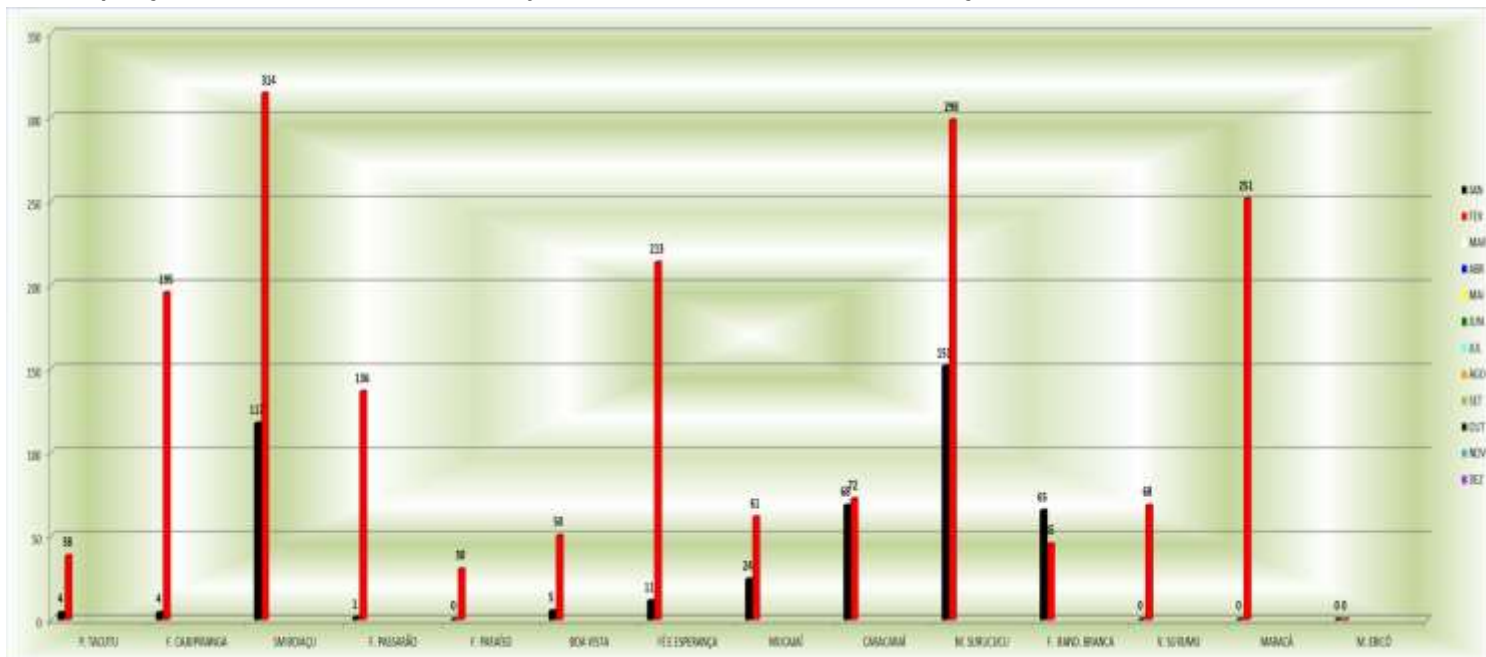

Precipitação, em milímetros, do mês de janeiro a fevereiro de 2022 das Estações Telemétricas da ANA/CPRM/FEMARH

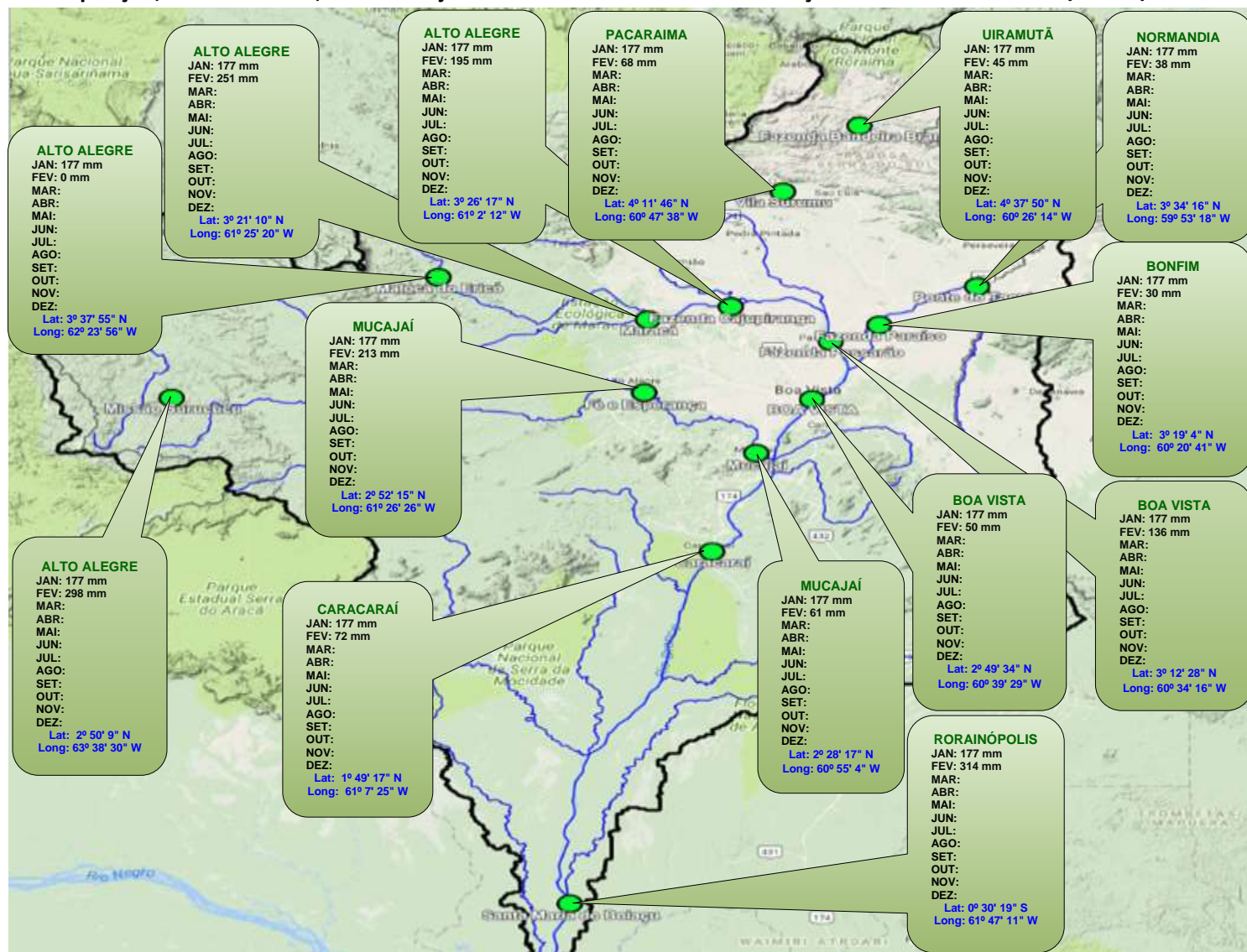

Boletim elaborado com dados fornecidos pela ANA, CAER, CPRM, FEMARH, INMET, INPE, SIPAM e SUDAM. O uso das informações contidas neste boletim é de completa responsabilidade do usuário

