



Boletim 1577

Elaborado:  
2/2/2021



## Comportamento e Análise da Precipitação

Segundo dados do Cptec, a precipitação observada dos últimos dias em Roraima, mostra que o acumulado de chuva no Estado foi próximo de 25mm. Já os dados registrados pela estação automática A135 do Inmet, mostrou que durante 10 dias de chuva em janeiro de 2020, o acumulado de precipitação foi de 171,4mm na capital do Estado, com temperatura média de 28,4°C. Em fevereiro já choveu 0,4mm em Boa Vista. Conforme a *Figura 1*, o prognóstico das tendências climáticas para o trimestre FEV-MAR-ABR, mostra que 30% dos modelos climáticos indicam condição de neutralidade, 0% indicam El Niño e 70% indicam La Niña. A previsão para os próximos meses é de chuvas acima da normal climatológica em Roraima.

**A referência histórica de precipitação anual em Boa Vista é de 1678,6mm de chuva. De janeiro a dezembro de 2020, o acumulado de precipitação foi de 1761mm, com a maior precipitação no mês de Julho(356,5mm) e a menor precipitação em Março(2,4mm).**



Figura 1

## Previsão de Precipitação

A previsão climática continua indicando manutenção do resfriamento anômalo no oceano Pacífico, com estabelecimento da La Niña em meados deste trimestre, além da manutenção de aquecimento no Atlântico Tropical Norte e Equatorial. De acordo com o Sipam, a previsão de chuva para os próximos dias em Boa Vista é de tempo **poucas nuvens a parcialmente nublado**; com temperaturas estáveis variando entre 25°C e 33°C, umidade entre 40% e 80% e ventos direção NE (intensidade fraca/moderada) com possíveis rajadas isoladas. Conforme o modelo de previsão da *Figura 2*, algumas áreas do Estado poderão ser atingidas com chuvas próximas de 50mm. A previsão sazonal para o trimestre FEV-MAR-ABR é de possibilidade de chuvas acima da normal climatológica em Roraima.

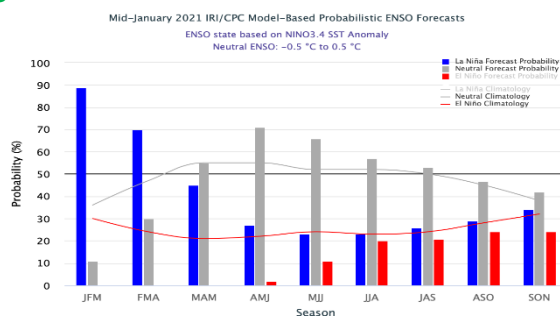

Figura 2 - Modelo COSMO (7 x 7km) - INMET. Modelo de precipitação acumulada

## Monitoramento Níveis Fluviométricos e Focos de Queima

A segunda quinzena do mês de setembro marca o final do período chuvoso no Estado, o que terá como consequência a diminuição dos principais rios da Sub Bacia Rio Branco (Rio Tacutu, Uiramutã e Uaricoera) que já tiveram registros muito abaixo da média nos últimos anos. Tendo em vista que as frequentes chuvas devem diminuir do mês de setembro em diante, recomenda-se que o Comitê de Queimadas do Estado de Roraima intensifique o monitoramento nas áreas de risco consideradas vulneráveis à estiagem, queimadas e incêndios florestais. Segundo dados obtidos da RNH (Rede Hidrometeorológica Nacional), hoje, os níveis dos principais rios do Estado estão descritos no relatório abaixo:

Boletim elaborado com dados fornecidos pela ANA, CAER, CPRM, FEMARRH, INMET, INPE, SIPAM e SUDAM. O uso das informações contidas neste boletim é de completa responsabilidade do usuário

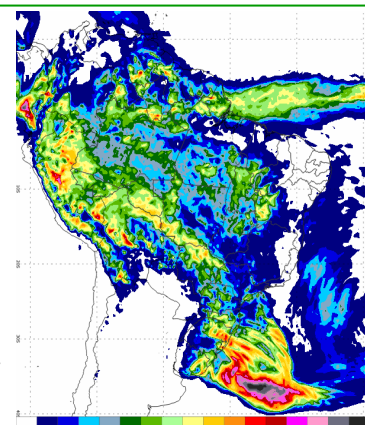

## Relatório de Diagnóstico das Estações Telemétricas

Nome da Estação	Município - UF	Nível (cm)	Vazão (m <sup>3</sup> /s)
MISSÃO SURUCUCU	ALTO ALEGRE – RR	-	-
MALOCA DO ERICÓ	ALTO ALEGRE – RR	-	-
MARACÁ	ALTO ALEGRE – RR	514	889
FAZENDA CAJUPIRANGA	ALTO ALEGRE – RR	574	799
FAZENDA PASSARÃO	BOA VISTA – RR	692	1071
PONTE DO TACUTU	NORMÂNDIA – RR	549	195
VILA SURUMU	PACARAIMA – RR	324	34
FAZENDA BANDEIRA BRANCA	UIRAMUTÃ – RR	161	46
FAZENDA PARAÍSO	BONFIM – RR	535	284
BOA VISTA	BOA VISTA – RR	204	1513
FÉ E ESPERANÇA	MUCAJAÍ – RR	294	299
MUCAJAÍ	MUCAJAÍ – RR	1005	345
CARACARAÍ	CARACARAÍ – RR	278	2153
SANTA MARIA DO BOIAÇU	RORAINÓPOLIS – RR	-	-

Em relação as queimadas; em fevereiro de 2021, já foram registrados 4 focos de queima, totalizando 67 focos no ano. Já em fevereiro de 2020 registrou-se 483 focos de um total anual de 1930 focos. A previsão de risco de fogo para três dias é de mínimo a baixo no Estado de Roraima.

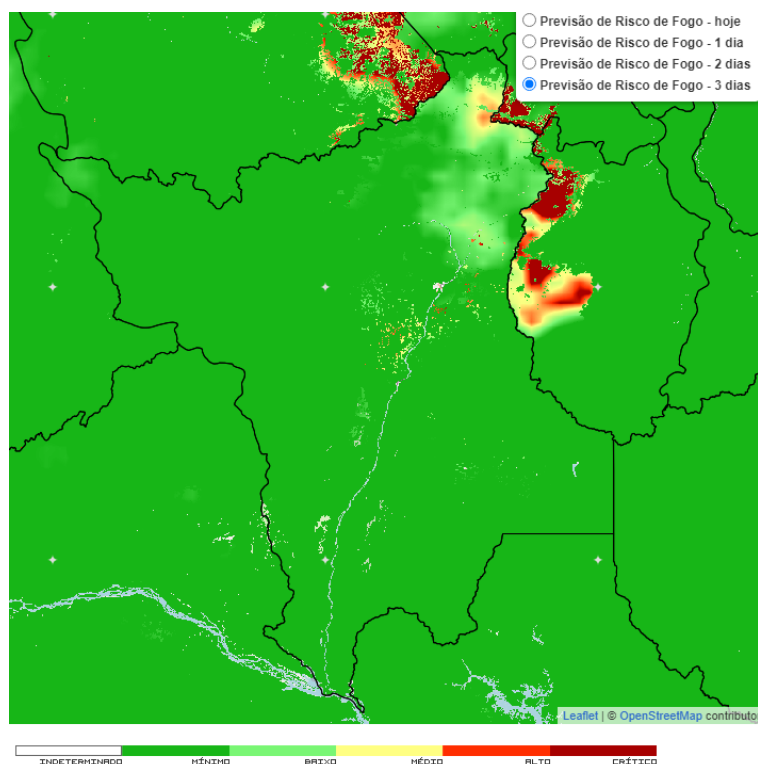

Precipitação, em milímetros, do mês de Janeiro de 2021 das Estações Telemétricas da ANA/CPRM/FEMARH

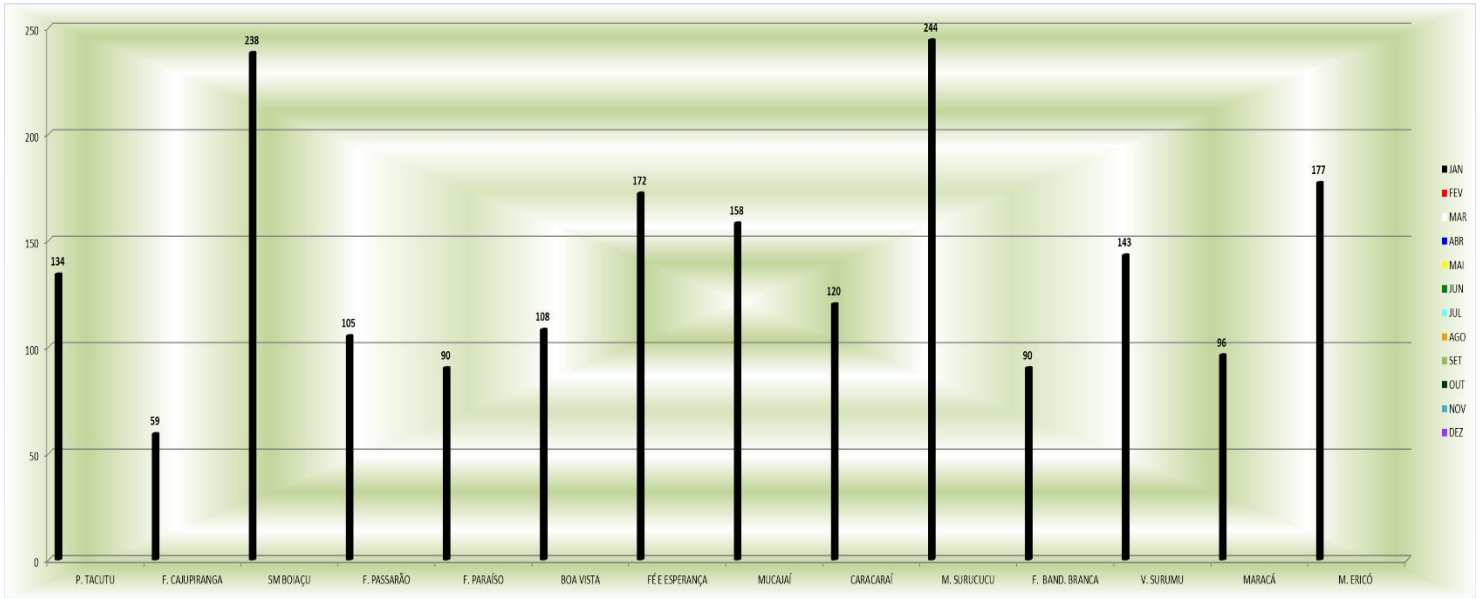

Precipitação, em milímetros, do mês de Janeiro 2021 das Estações Telemétricas da ANA/CPRM/FEMARH

